青島民報

（郵政總局特准掛號認為新聞紙類）

第一二五二號

今日出三大張

登記證　中宣會字七九九　內政部警字六三〇

本報價目　本埠：零售每份大洋五分，每月大洋五角，半年大洋[illegible]元正，全年大洋[illegible]元正　外埠：每月大洋一元一角五分，半年大洋六元四角，全年大洋十二元八角

廣告刊費　新聞欄（三日起碼每行五號字三元）　封面（三日起碼每行六號字二元）　普通（三日起碼每行五號字一元）　每日洋一元　長期（備有詳章索即奉）

社長楊興勤　副社長王景西
總編輯杜宇　經理周庠

社址：青島福建路三十八號

電話：二七八三
電報掛號：一〇三二
郵政信箱：一八二號

青島明華印刷所代印

…時衣料綢緞顧繡等類今特不惜犧牲利益起見以答各界之雅意定價格外低廉辱蒙惠顧無不竭誠歡迎

青島濰縣路　電話四二七四　本號謹啓

本院對於戒烟獨具專長七日戒絕毫無痛苦新法治療白喉猩紅熱肺炎肺癆痢疾諸病並聘有經驗宏富之產科女醫士專門收生

院長丁介眉　副院長劉菊村

湖北路東首四十號　電話：五二三二號

蝶霜贈品航空猜獎券章程

◀二十二年雙十節起十月二十日止▶

（一）本社為增加蝶霜用戶並協助航空建設起見購有第二期航空建設獎券一千條計號碼一百個其號碼開列於右

（注意）報紙號碼如有外錯以本社簽字發行之號碼單為憑

（二）於雙十節起十月二十日止無論門市批發凡向無敵牌分社購買大號蝶霜半打或其他無敵牌出品滿洋五元者概贈航空猜獎券乙紙即向原購貨之分社索取為要

（三）無敵牌總發行所門市部同日舉行但以門市為限批發不在此例

（四）本社猜獎券為合同雙連式正副兩紙得券者可將開列之航空獎券號碼隨意擇一填寫（注意塗改或重寫者均無効）填就後將券交原購之本分社加蓋圖章將正張交猜券人收執副張由分社負責保存彙齊掛號寄交本社

（五）此項猜券限十月二十日截止各分社立即將存根用飛航快信務於二十五日前達到總社以便整理並將所猜號碼於開獎日前先行登報公佈以照信實

（六）凡在本社所開列之一百個航空獎券號碼中如有中獎者即將所得之獎金由猜中者平均分配例如猜中號碼係得頭獎猜中人數為二人即為各得二十五萬元如猜中人數為五十人即為各得一萬元猜中人數為五百人即為各得一千元餘類推

（七）該項獎金當由本社以最妥方法送交於猜中人並臨時登報公佈之

（八）第二期航空獎券準十月三十一日開獎由政府登報公佈凡執有猜獎券者均可自行核對其所猜不中者得憑原券向原購之本分社掉換無敵牌擦面牙粉乙包以助興趣

民國二十二年十月卅一日開獎

蝶霜贈品航空第二期猜券號碼

028653	133315	381111	384385
028654	133317	381113	384387
028656	133338	381121	384388
028657	145601	381122	384390
028659	145602	381123	384392
028660	145603	381124	384393
036064	145604	381125	
036098	145605	381126	414152
044041	145606	381127	414158
044042	145607	381128	414161
044043	145608	381129	414162
044014	145609	381130	414165
044045	115610	381131	414166
044046		381132	414167
044047	272455	381134	414169
044048	272463	381135	414171
044049	272474	381136	414173
044050	272476	381137	414175
059812	272478	381139	414177
059814	272479	381140	414180
059816	272482	384351	414183
059818	272489	384368	414186
059819	272494	3843 0	414191
059820	272496	384372	414195
059833	272499	384381	414197
	272500	384384	

總社上海南京路抛球場西首山東經理總青島仁記行
京平滬津湘漢鎮揚杭甬無錫青島各分支社同時舉行

山東總經理處 青島保定路 仁記行

衛生要道

貴處欲求：室中溫度合宜，汽爐裝置得法，盥浴器具精美，上下水道耐久

敝公司聘有專家工程師竭誠服務

並經理歐美各廠汽爐及衛生器具等物價格從[illegible]

青島潔麗工程公司謹啓　觀海二路十八號　電報掛號二一八一號

總公司　上海四川路念九號　電報掛號八六六九　電話一四四三四

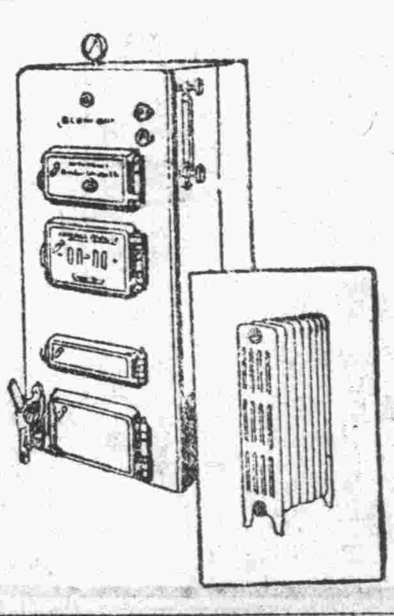

請速購

航空獎券 第二期的

得獎最易　獎額最多

每條一元十分元本在下列各處出售

政興祥皮貨號　中山路廿六號　電話四〇九一一
洪興德綢布號　海泊路四十一號　電話三五四八
麥加利銀行　陶館路取引所內　電話三九三一
青元商行　冠縣路二十九號　借電話四一六九
合興利號　膠州路六十七號　電話五三四號
大豐商行　推銷員梁大海　陵縣路十六號

山東全省總經理處　青島平原路庚五號　電話二二一五　電報掛號五一一六

附設門市零售部　外埠郵購加寄回件費一角三分

門市零售處
（平原路）享得利、（中山路）景昌洋服號、蚨源長、福順泰、潤德泰、同順號、祥泰號、震泰號、亨年鐘表行
（館陶路）紹和洋行、永源號、（北平路）天合錢莊、萬寶銀樓、（天津路）永泰錢莊、義生厚、（濰縣路）華德泰、芸芳泰
（海泊路）開泰祥、麗履鞋店、（四方路）中法大藥房、瑞昌茶莊、（熱河路）大安商行、（高密路）立泰和、（博山路）震昌號
（河北路）益順永、（安徽路）利豐醬園、（石村路）天合號、（濟南路）大華商行、（龍口路）大華商行、（東鎮）鴻生五金行

烟台誠文德花鐵製罐部啓事

逕啓者本廠為應付社會需要特由外洋購置印鉄製罐機器多部聘請申津最優技師精印製各種花鐵花盒種類繁多印盒精益求精價值特別從廉並聘請著名畫師先為繪出圖樣敬候採擇以期顧主滿意倘蒙惠顧或函知鄙廠或向代理家接洽均可承印種類略舉幾樣計開

茶葉桶　餅乾桶　罐頭桶　藥品盒　顏料盒　化粧盒　靴油盒　廣告牌　月份牌

本廠開設山東烟台永隆街電話一百五十三號　外埠代理

青島天津路成文堂　濟南布政市街成文新周村大街誠文德　掖縣東關同裕堂　龍口吉祥街誠文信　安東財神廟街誠文信　濰縣東關成文新

上海分此
恒義昇襪廠

新貨續到　定價從廉

今日贈送西湖毛巾一天

新裝女外衣　式新樣穎
毛巾手帕　耐用價廉
絲毛線襪　久穿不毛
蜜蜂毛絨　每磅三元三角半
衛生衫褲　尺寸齊備
巴黎香品　定價便宜
國產呢帽　式樣美觀
床巾枕套　花式繁多
絲線鞋料　批價克己

本號前為特別謝答主顧起見於十月十三日即禮拜五凡向敝號購物滿洋兩元者即贈送西湖軟毛巾一條多購多贈務請各界士伸閨閣名媛惠然光顧莫失交臂機會不再幸勿錯過

營業時間　上午八時起　下午九時止

批發部概不贈送

開設濰縣路海泊路口

方吉問題暫難解決
方電軍何表示不願離開軍隊
前方時有騷擾平當局決痛擊

北平十二日電：方振武昨日電復何委員長，除派郭雲龍正式代表外，並表示解決辦法，仍希以本人不離軍隊爲原則，措詞矯張，因是方吉問題暫難澈底解決，何十二晨召郭，囑轉告方振武，促其懸崖勒馬，離開軍隊，即予收編。

北平十二日電：十一日夜及十二日晨，方部約二四百人，向大小東流附近騷擾，當被我軍擊退，目下已歸平靖。

北平十二日電：當局對方振武一面求和，一面仍在前線活動，入夜恆出零星襲擊，頗不滿，今日軍分會例會時，衆傳觀方來函電後，多認方求和欠誠意，決令前方各軍，如今夜方吉再出擾亂，即予痛擊。

北平十二日電：昨日軍分會例會，在居仁堂開議方吉事，決方吉如覺悟，應即離開軍隊，否則仍按預定方針剿討。

東京十二日電：北平來電、昨日上午十時，何應欽召集臨時軍事分會會議，萬福麟，于學忠，商震等出席，經討論結果，決定如下：方振武軍雖派遣代表來平，請求投降，但迄今晨七時，仍不止攻擊大東流方面，故決以武力討伐，因此對萬福麟軍發出準備攻擊命令，一面並命中央第二十五師進攻，又中央第二十五師，由高麗營進至口口口地帶，由東方側擊方振武部，擬一舉殲滅方部。

東京十二日電：北平來電，何應欽決以武力解決方部，在承德之日本西部隊長，今日經柴山武官，通告何應欽，謂日軍由獨自之立場，此次直接致警告與方振武，若方部不聽時，日軍決取斷然之措置。

北平十二日電：上午十時三十分電，前方情況無變化，連日以來方振武派員接洽投誠，我軍即停止攻擊，以示寬大，而方部以我停止攻擊，即乘機活動，時出擾，計十日夜十二時，進擾大柴樹，三時復擾大小蘭溝，均被我軍先後擊潰，目下無動作，總之我軍重重佈防，嚴密警備，決不令其他竄。

電通東京十一日電：北平來電，據華方消息，方振武部於昨夜以迄今晨，轉取猛烈攻勢，於高麗營與昌平間之大東流，大柳樹，蘭溝，馬房等各處，與中央軍在激戰中，方軍於與中央軍停戰期內，整理部隊，故此次乃採取攻勢。

日調精兵開赴北滿
日俄勢益緊有宣戰可能
日青年軍人高倡征俄論

北平十二日電：今晨以後，前方又趨沉寂，井城兩壽等地方方部均紛向東南大小趙任辛莊移動，用意不明，方吉現皆駐湯山，頻開會議，對和戰似意尚未完全一致，今方有一電復平當局，稱郭雲龍確爲其正式代表，並述希望和解意，惟語頗空洞，此間堅執，方必須先行離開軍隊，旨不變，方對此點，惟稱可行，但實際尚在猶移中，和平前途難樂觀。

北平十一日電：方振武日前派代表郭雲龍來平，謁何代委員長，商洽投誠問題，已由何親自接一次，惟郭是否方之正式代表，能否完全負責，殊有考慮必要，特電方詢商究竟，聞方仍要求給予名義一節，因方已經中央議處，絕難應允，如方眞正覺悟，即當離開軍隊，將所部交還政府處置，故一切辦法，現尚談不到，吉鴻昌方面，雖無表示，然吉部勢窮日蹙，將聽其天然淘汰，漸逐消滅云。

天津十二日電：外人接哈爾濱電，日第六師團開回國後，將另調重兵開北滿防俄進襲，聞菱刈並將錦州，綏中，榆關日軍，挑選精銳部份，開邊境，情勢極緊張，日俄有宣戰可能。

天津十二日電：唐山電，關內外日軍，近忽有調動，英美僑商極注目，傳已選調精兵，夜間秘密開北滿，準備對俄作戰，榆關日關東軍大部撤至錦州，綏中鈴木駐錦部隊，亦將開哈爾濱，現駐榆者，係該旅參謀矢琦，此外在建昌營與陸秦皇島灤州，各駐有少數部隊，監視運輸，至北甯線日軍，均爲津駐屯軍，人數約兩營。

華聯東京十日電：荒木陸相在閣議報告蘇俄所宣布之密函事件眞相，否認此種文書之存在，並督責外務省向俄國，提出嚴重抗議，聞陸軍省內之征俄派，以爲反俄之好機會，在部內極促成征俄之空氣，日陸軍青年軍官十分緊張云。

路透東京電：陸軍省發言人，今日對於蘇俄發表其所謂菱刈文件事，表示憤懣，謂陸軍現要求外相廣田，向蘇俄嚴重抗議，附以蘇必須收回此種文件，或自認此種文件出於僞造之要求，及蘇俄如不照辦，則日本將採行更嚴峻手段之警告，所謂更嚴峻手段者，不僅爲中東路談判之終止，且含有最後俄日斷絕外交關係之可能性，菱刈並未有會同「滿洲國」強取中東路之計劃，如果有之，則今年一月遣駐滿洲之第六師，今不致全數調回本國，而僅餘三師半兵力留於滿洲云，外務省發言人稱，依接駐俄大使報告後，再定切實辦法，俄日間外交關係之繼續與否，繫於他日蘇俄之如何答復。

孫桐崗
離省飛彰德

西安十二日電：孫桐崗王祖文十二日晨離省飛彰德，邵力子楊虎城及民衆歡送者千餘人，據孫臨行談，此次週遊西北，觀感極佳，今日之西北，較五年前之西北進步多矣，此去須先在洛陽停片刻，即越黃河沿道清路飛張北，約停一二日即飛石家莊太原甘地。

川剿匪軍分六路總攻
前方發生激戰營山收復
川北赤匪企圖固守老巢

成都十二日電：剿赤軍剿赤部隊，共二十旅，一路鄧錫侯，任昭化，廣元，劍閣，二路由田頌堯任閬中，蒼溪南部，三路李家鈺任順慶，四路楊森任營山，逢安，五路王方舟任渠縣，六路劉存厚任宣漢，萬源，統限十日前到達，指定區域。

成都十二日電：劉湘部王方舟部已抵渠縣，沿渠河南下佈防極嚴，又營蓬渠廣間已發生激戰，聞營山業已收復。

廣安十一日電：川北赤匪見各路大軍即集中總攻，企圖保存實力計，將運用避實就虛之慣技，實行退回原地，鞏固老巢。

重慶十一日電：何雪竹（成濬）王任電張羣，略謂劉（湘）已就職，弟即返漢，川將領劉鄧田楊均決心團結一致澈底剿匪。

灤匪愈猖獗又猛攻昌黎
無甯戰區接收已正式結束
土匪世界

大津十一日電：自義院口界嶺兩口竄入匪步騎兵二三股名後，撫甯昌黎兩縣情勢，頗見緊張，但尚無大接觸，匪表示願當局改編，聞我方將妥籌辦理。

又電：冀省接收戰區委員會，對接收各縣事，大致業經完竣，已於本月十日正式結束，未了事項，則移交民廳辦理。

大津十二日電：唐山電，灤東匪戚文平部，愈猖獗，昨向昌總攻三次，均未得逞，惟保安隊傷亡頗衆，聞各匪部均派代表，今晨在撫甯會議，討論我保安隊增援後，彼等應付策略。

天津十二日電：撫縣請援代表十日來津，定十一日赴平，謁黃郛何應欽呼援，並述撫甯匪災慘況，請求救濟，計㈠大股匪首踞縣城勒捐綁贖，匪衆四出搶掠，婦女被辱自盡無算，㈡全縣騾馬損失萬頭以上，㈢全縣人民逃避一空，財物悉被匪劫掠，㈣開放獄犯，將肉票挾押監內，非刑拷打，㈤因屆期未交贖款被焚村莊，計城北台營鎮東街，被焚鋪房二百餘間，城西石河莊及城東榆關鎮，各被焚百餘間，城南留守營北一帶，現在蹂躪中，被焚村莊未詳，北戴河車站附近各村，亦多被綁，如太郷寨七十元，則已來津，籌款取贖，㈥十種禾稼，無人收割，顆粒無望，㈦人民被迫爲匪，日有增加，若不早除，將養癰成患，㈧縣境已成匪窟，未逃出者急待拯救。

天津十二日電：撫甯代表十一日由津赴平請願，要求增援灤東，收復撫甯，並請澈底剿，萬勿收編，免貽後患。

唐聚五等光榮戰死
悲壯奮鬥彈盡被圍
抗日到底爲國捐軀
遼東義軍領袖

北平特訊：在遼東被敵僞大包圍中惡戰苦鬥之遼東義軍唐聚五，李春潤，王鳳閣等五部二千三百餘人，不幸於本月初被敵軍井上獨立部隊二千餘人及大批僞軍夾攻，殲滅殆盡，王鳳閣將軍殉難於臨江山中，李春潤被敵人捕虜，唐聚五將軍行蹤不明，敵僞方面喧傳已死在戰線，據義軍通訊處方面所接消息，日僞軍於去月二十日起，乘高粱採伐時期，突然大舉包圍在臨江濛江縣境集中之遼東義軍，發生激戰，事出倉卒，義軍因無事前充分準備，退路被斷，卒被敵軍包圍重疊，無法逃出，且義軍方面，自本年春日軍實行軍械封鎖政策後，兵器子彈，均告缺乏，故未能擊破敵軍，一部義軍，不得已向敵投降，惟大部分義軍則積極抵抗，唐聚五，李春潤，王鳳閣三將軍，身先士卒，用短兵抗敵，謀開一血路，在四面楚歌中，王將軍忽身中彈殉難，李將軍全身中彈數處，被敵捕虜，唐將軍與士卒同歸於盡，其悲壯戰蹟實爲我民族光榮云。

又訊：據日文滿洲時報載，井上獨立守備隊遼東義軍討伐日記，日軍於九月二十日開始行動，將遼東各縣義軍實行大包圍，逐日縮短包圍線，以期一舉殲滅，九月三十日在臨江發現大批義軍，正在覓路退卻，乃實行突擊，接戰三小時，義軍抵抗非常頑強，故設法將義軍分成數段，迫令投降，包圍一幕夜後，有六百餘義軍投降，其餘義軍仍無投降誠意，突然反攻，乃用機關槍掃蕩盡，義軍司令唐聚五，副司令王鳳閣，中彈傷亡，在無數義軍死屍中，發見參謀長李潤春之屍體，亦被捕獲，遼東治安之最大禍根，始告肅清，義軍中僅有槍枝二百，子彈部已全部用盡，僅有手溜彈若干，足見義軍兵器之缺乏云。

孫殿英西開途中被阻
馬鴻逵搆築工事拒絕通過

上海快訊：四十一軍軍長孫殿英氏，自奉令率部西開後。即不辭勞瘁，步步西移，申報社記者頃接該軍代表張幼棻氏，自京寄來孫軍長賦電一通，似該軍西開途中，已生阻礙，爲錄之以餉閱者，茲弟鑒，近查我部駐包隊伍，業已開發，晉城排尾，正在運輸中，擬陸續前進，冀免道途擁擠，詎料先頭步隊，甫抵寗郊，而馬主席拒絕入境之魚電即來，略謂奉綏靖主任電令，不准我部在甘甯青境內設立兵站，如有即嚴行制止等語，同時沿途各縣政府，各鄉村鎮，對於我採辦給養柴草各項，均予拒絕，軍行在途，困苦難言，伏查我部西行，原係奉命中央，而甘寗青當局，蓋亦隸屬中央旗幟之下者也，如此舉動，是誠何心，會百思莫解，孫魁元叩虞。

北平十一日電：孫殿英電唐生智，謂馬鴻逵部派軍在石嘴子搆工事相阻，本軍暫停西開，請代陳蔣。

新疆戰事益趨嚴重
馬仲英分三路向省垣推進
盛世才下令開始討伐馬部

西安十二日電：新疆盛馬最近發生衝突以來，新省情形，極爲混沌，雙方實際行動，尚難明瞭，全聞馬仲英所部已由土魯蕃分三路向省方推進，馬氏本人現已離土，馳赴前線，將來變化，甚難判斷。

南京十二日電：新疆省軍被馬仲英反攻，退至塔城，盛世才十一日下令，定十一日出兵討伐，已發出通電，並報告汪蔣等。

印度經迪黑十一日路透電：據此間所得之消息，新疆東干人與突厥族，又發生戰事，戰情激烈，雙方死傷頗衆，突厥族於九月二十六日，向喀什葛爾[illegible]是役中受傷，守城之東干軍，有馬占山之部下助之，現信新城仍在突厥軍之掌握，惟闐舊城有多數東干軍拒守云。

省府主席改爲省長制
已交各省徵詢意見

南京十二日電：三中全會時，議決省府改省長制，現經行政院發交各省市當局及朝野名流，徵詢意見，再後審查通過，呈送中央政治會議，交立法院審議，再提五中全會，至早廿四年方能實施。

汪院長昨由京抵滬
宋子文定下週晉京

南京十二日電：汪院長偕其夫人陳璧君女士，於昨晚十一時四十五分乘夜車赴滬，聞日內返京。

上海十二日電：行政院副院長兼財政部部長宋子文氏，原定九日飛京，出席行政院會議，蔣委員長自備之塞可斯機，業於八日飛滬，聽候宋氏乘坐，嗣悉宋氏連日在滬，籌設糧食棉業礦業各統制委員會，頗爲忙碌，故決展緩至下星期一或二晉京云。

又電：中央銀行總裁孔祥熙，於上星期飛京公幹，於前晨參加全國運動大會開幕典禮後，於昨晨偕夫人宋藹齡女士乘機返滬，十時許抵埠，孔因乘機勞頓，未赴中央銀行辦公云。

蔣作賓已抵東京

橫檳十二日電：負有恢復中日關係之責，此次返抵任所之駐日中國公使蔣作賓，今日上午十一時半，乘秩父丸抵此，當即進京赴公使館，蔣公使於秩父丸對記者談話如下，中國政府之外交方針，其目標以政治的經濟的爲中心，促進中日親善關係，近將往晤廣田外相，懇談中日關係，努力於國際之好轉，並擬確立遠東和平之基礎，中國樹立擴充空軍之三年計劃，然中國之軍備，並非在威脅遠東之和平，此爲日本國民所深知者也云。

發掘魯南鄒滕嶧三縣古蹟
候董作賓到濟即計劃開工

濟南快信云：國立中央研究院，山東省政府合組古蹟研究會，發掘魯南鄒滕嶧三縣古物，考查古代歷史文化，極引起社會人士之注意，現該會委員除新爲孔令燦一人外，其餘王獻唐，劉次簫，楊振聲，傅斯年，丁惟汾，李濟，董作賓，郭寶鈞等，均係前發掘龍山城子崖古物研究文化之要人，董作賓等日內即可由京到濟，開始工作，特呈教育廳轉請省政府通令鄒滕嶧三縣，屆時予以協助保護，茲將原函錄於下：

原文

國立中央研究院山東省政府合組古蹟研究會，爲咨請事，案查本會前爲研究山東古蹟文化，在龍山城子崖發掘各節，迭經函達在案，現在爲就滕縣鄒縣嶧縣三縣，作古代文化之綜合研究，並實際發掘攷查，推派本會委員董作賓王獻唐二君主持辦理，月內即可啟省前往，敬懇援照前次龍山發掘成案，轉呈省政府飭令滕鄒嶧三縣政府，協助保護，俾利進行，其當地所駐軍隊，並懇先事令知，得由本會隨時酌量情形，請求保護，事關文化事業，統希惠允，實爲公便，此致山東省政府教育廳。

鮑剛過濟赴京
入中央軍校受訓

濟南快信云：中央陸軍獨立第四十六旅旅長鮑剛，因入京中央陸軍大學受訓，特於高碑店防次赴京，今晚（十日）九時十分乘平滬三零一通車過濟南下，記者訪之於車站，當叩以赴京任務與華北近中情形，據鮑（剛）氏談稱，此次赴京，係奉命入陸軍大學受訓，到京後擬先晉謁蔣委員長，然後再入中央軍校，受八個月訓練，至囘高碑店原防，統帶所部，仍於華北最近情形，余所知者，方振武前曾派代表郭雲龍到平謁見何委員長（應欽），商洽改編方部事宜，現何委員長已委王中孚爲支隊，暫時統帶方振武部，至方本人問題，將來或如所請資送出洋，或另有安置，余實未有所聞，但方部至此總管已完全解決，華北情形，將益趨安定云。

馬占山
謝絕賓客

天津十二日電：馬占山在津行動甚祕，謝絕賓客，東北抗日義勇軍馮占海，十日由察來津，十一日下午四時謁于主席，據云十二日即赴平。

李杜
昨參觀全運會
慰勞東省選手

南京十二日電：吉林自衛軍總司令李杜，昨日下午至全運會場參觀，對遼吉黑熱哈各省市選手有所慰勞，並於昨晚乘夜快車赴滬，稍事休息，定下週飛新一行，召集留新部隊各官佐會商改編問題。

張學良赴俄
考察現狀

電通東京十一日電：據某處接電，現在歐洲之張學良，留瑞典，十日乘飛機往芬蘭，往列甯格蘭，考察赤俄之現狀云。

張羣抵南昌
謁蔣報告鄂省政情

漢口十二日電：張羣奉蔣召，十日乘輪赴江西，十一日抵南昌謁蔣，報告鄂省政情。

陳文麟抵滬

上海十二日電：陳文麟潘鼎新，十一日下午三時乘江鴿機離京，於四時一刻抵滬。

上海十二日電：陳文麟潘鼎新駕江鴿號機，十一日午四時一刻由京飛抵上海，因事前各界多未悉，故歡迎者不多，據談，陳在滬稍事休息，仍駕江鴿南飛，完成全國飛行計劃。

日本奪東省
以麻醉品爲先驅
鴉片主要來源厥爲日本

路透日內瓦十日電：反對鴉片局今日發表之每日報告稱，鴉片與鴉片摻合物之違法貿易，中國實爲主要受害者，報告又稱，邇來中國吸食鴉片者日衆，因外國租界與租借地及祕密，紛以大批毒品運入中國所轄境內之故，違法供給之主要來源，厥爲日本，日本之奪取東三省，實以麻醉品爲其先驅云。

有吉明返滬
日內將赴平一行

日駐華公使有吉明氏，於八日晨由滬晉京，據聞此次日使晉京，負有與我政府當局，交換最近中日外交意見之使命，蓋日方新外長由廣田出任後，對華外交政策，將有新的開展，有吉氏晉京後，曾分訪我政府要人，商談中日問題，同時參加我國慶典禮及全運會開幕禮，茲悉有吉業已於昨晨七時，由京返滬，同使者爲堀內一等書記官，及有野通譯官等二人，當由花里特務警署長等，迎赴路私邸，據日使談，此次赴京係參加國慶典禮，並與汪院長等各要人，交換最近中日外交上之各意見，已有相當結果云，並聞日使將於最近日內赴平一行，對華北外交問題，亦將有接洽云。

國聯大會已閉幕
通過少數民族決議案

日內瓦十一日電：本日午前國聯大會舉行最後一次會議，當將法代表所提關於少數民族問題決議案，予以通過，（按此案第一部分規定一切國家，對居民應種族，宗教，語言關係，而處於少數地位者，當本平本文現行條約之精神，予於公平及寬容之待遇，與其他居民相同，即使對國聯會已解除一切義務之國家亦應如此，第二部分認裁制若干種人民，嘗爲妨害少數民族權利，並違反現行各項條約，最後由主席南菲代表華脫，照例致閉幕詞，大會乃於午後零點三十分結束工作，宣告閉幕。

第二期航空獎
定本月底開獎
航獎處特派飛機散傳單

滬訊：國民政府航空公路建設獎券第二期，爲求普遍起見，改爲分條辦法，每號售洋十元，每條售洋一元，自八月間開始發行以來，銷數至廣，預計月內即將全數售罄，現距開獎爲日甚近，爲引起國人注意起見，獎券辦事處特商由中國航空公司特派飛機，於本月十日至十五日，在上海暨國內各大商埠散放傳單，以廣宣傳，茲聚傳單原文錄後，國民政府航空公路建設獎券第一期獎券，業於七月三十日在上海逸園當衆開獎，所有五萬零六百六十五號獎金，依照原定金額十足發給，經由各地中央中國交通三銀行，第二期獎券，爲求普遍起見，每號售洋十元，每號分作十條，每條售洋一元，現定於十月三十一日，在上海逸園，當衆開獎，請速購券，勿失機會，一等獎一號，得洋五十萬元，二等獎二號，各得洋十萬元，三等獎四號，各得洋五萬元，四等獎十號，各得洋一萬元，五等獎五十號，各得洋二千元，六等獎一百號，各得洋五百元，七等獎五百號，各得洋二百元，尚有獎五萬餘號中獎額，各公司銀行商店，凡懸掛獎券辦事處之藍地白字標識者，均有獎券出售。

甘肅大雪
秋禾受災極慘

西安十二日電：甘省平涼，連日天氣徒變，寒冷異常，九日起即降大雪，厚約半尺，甘東各處秋禾多未收淨，受災極慘，災後人民，凍餒不堪。

肝胃氣痛之原因及治法

胃力薄弱，其消化必呆滯，肝不安和，其氣必不流暢，食物停滯，胃腸必受阻塞，諸病即爲釀成肝胃氣痛之大原因，以婦女患者爲最多，（神良氏活胃錠）能使肝胃和健，消化增強，積食消除，氣血通達，不論新起或多年之肝胃病，莫不立見奇效，全癒斷根，可稱唯一無二之聖藥。

每瓶大洋一元

神良氏藥廠出品

總發行所青島神州大藥房　天津路支店　李村路總店
濟南緯九路神州大藥房分發行

招請本省沿線各縣分經理

青島振勝食品公司
上海昌明煙草公司
經理 紅石舫 香煙 廣告

十枝紅石舫香烟，金黃氣味芬芳，裝璜美麗，售價公道，山東全省青濟沿線各大寶號，如欲經理者，可即投函敝公司索取章程，利益優厚，勿失良機

山東全省經理振勝食品公司　天津路二十號

目力不健讀書作事易感疲勞應速配適合目力之眼鏡以補救之

青島大藥房光學部精配光學眼鏡　中山路八號

歡迎各校學生　特別優待

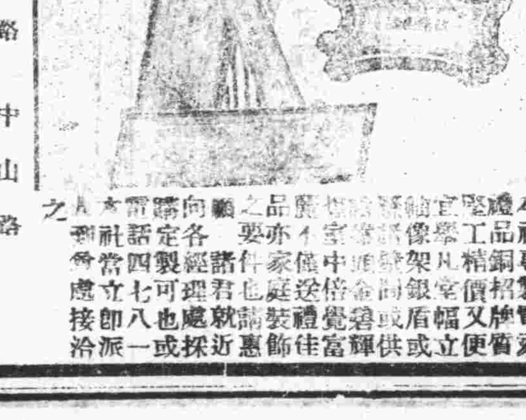

本社專製電刻禮品銅招牌價……（餘字模糊）

經售處
博山路 復康順　中山路 昇昌號
即墨路 中華書局　台東鎮威海路 裕祥齋
天津路 義生厚　濰縣路 華德泰
北平路 榮德莊內　華北商場三樓 新新商店

總發行所國華電刻社　電話四七八一號

青島華新紡織有限公司廣告

本廠開設青島滄口路以五子登科與松鹿兩種爲商標，所出綿紗，分十支，十六支，廿支，廿二支，廿四支，保五子牌十支，[illegible]

海濱醫院廣告

敬啟者敝院病室清潔看護週到各種醫療器械設置齊備副院長女醫學士專門接生治療婦女各種疾患女界患病到本院醫治尤極方便並特用新法戒除烟癮限期絕根毫無痛苦根治砂眼淋病梅毒廉價注射各樂針歡迎各機關工廠商號訂立常年合同減價收費茲將診療科目[illegible]後（診療時間）每日上午八時[illegible]

裕通旅館啓事

本館……循常歡迎客商，招待週到，食宿安康，西式陳設，明几淨窗……報
關納稅……仔細承當，倘蒙惠顧，忝受榮光，
本館主人姜品一白
地址大沽路二十號　電話二一九零四

馬鈴牌香煙

莫云國貨無佳品

中國華昇煙公司出品

馬鈴到處受歡迎

馬鈴香烟　貨眞價實
烟絲色味　始終如一
不帶贈彩　力持信實
到處歡迎　譽聲揚溢

青島總批發處慎德成　中山路五十五號　電話西五五七六號

中國華東烟公司
中國華昇烟公司
山東全省總經理源祥號啓

里街房屋

出租最易　利息最厚之建築　為　里街房屋

本市年來增築之住宅，固已不少，但成本既重，估地又廣，租價不免昂貴，中產階級之欲租一相當住宅，實屬不易，如欲解決上項問題，惟有仿照上海法新租界辦法，建築新式里街房屋，每宅占地約八十平方公尺，造價約千餘元，每宅約有大小房間五間，廚房廁所各一間，每月租金至少可租二十五元以上，負擔既輕，出租自易，成本既少，利息自厚，本行建築師許守忠先生，為滬上素負聲譽之建築師，深悉此中情形，如蒙委託設計，定可愉快勝任焉。

吉屋招租

茲有太平路二十二號，新建鋼骨洋灰上等住宅數所，計各有大小房間四間，廚房浴室各一，電燈自來水俱全，地段便利，光綫充足，空氣新鮮，設備完美，合意者請駕臨本行接洽可也

聯益建業華行

青島中山路交通銀行四樓四零一號

本行電話：四一六五

阿特靈

阿特靈功力靈異不傷身心。又無一切副作用。在全球醫藥界早已知名。盍一試之。

拜耳大藥廠

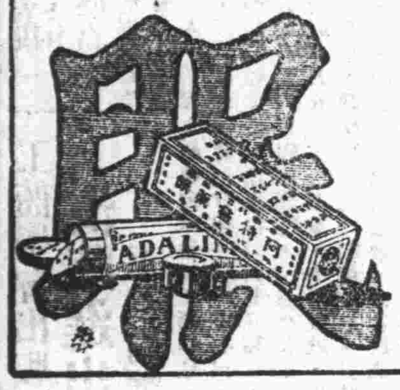

及時安睡　日出而起

精神奮發。誠人生之幸福也。然患失眠症者。比比皆是。宜於臨睡服阿特靈安眠藥。則必能睡眠安適無夢。醒後自然爽健。

A-1

根本解決失眠症　宜速服散拿吐瑾

SANATOGEN
The True Tonic-Food

失眠十九因血虛神衰。根本治療。速服散拿吐瑾延年益壽粉。以其能生新血。補腦系。患失眠者得其滋養。身心皆可安泰。每夜自可酣睡。此外如神經衰弱或病後需補。服散拿吐瑾均奏奇效。

各大藥房均有出售

柏林華發大藥行監製

中國總經理　德商美最時洋行

散拿吐瑾

……惟有提倡國貨可以救國

購者請……味氣好，同胞諸君近提倡，二十空盒換畫一張，

中國山東烟草股份有限公司啓

電話五一一五九號

氬氣泡大減價

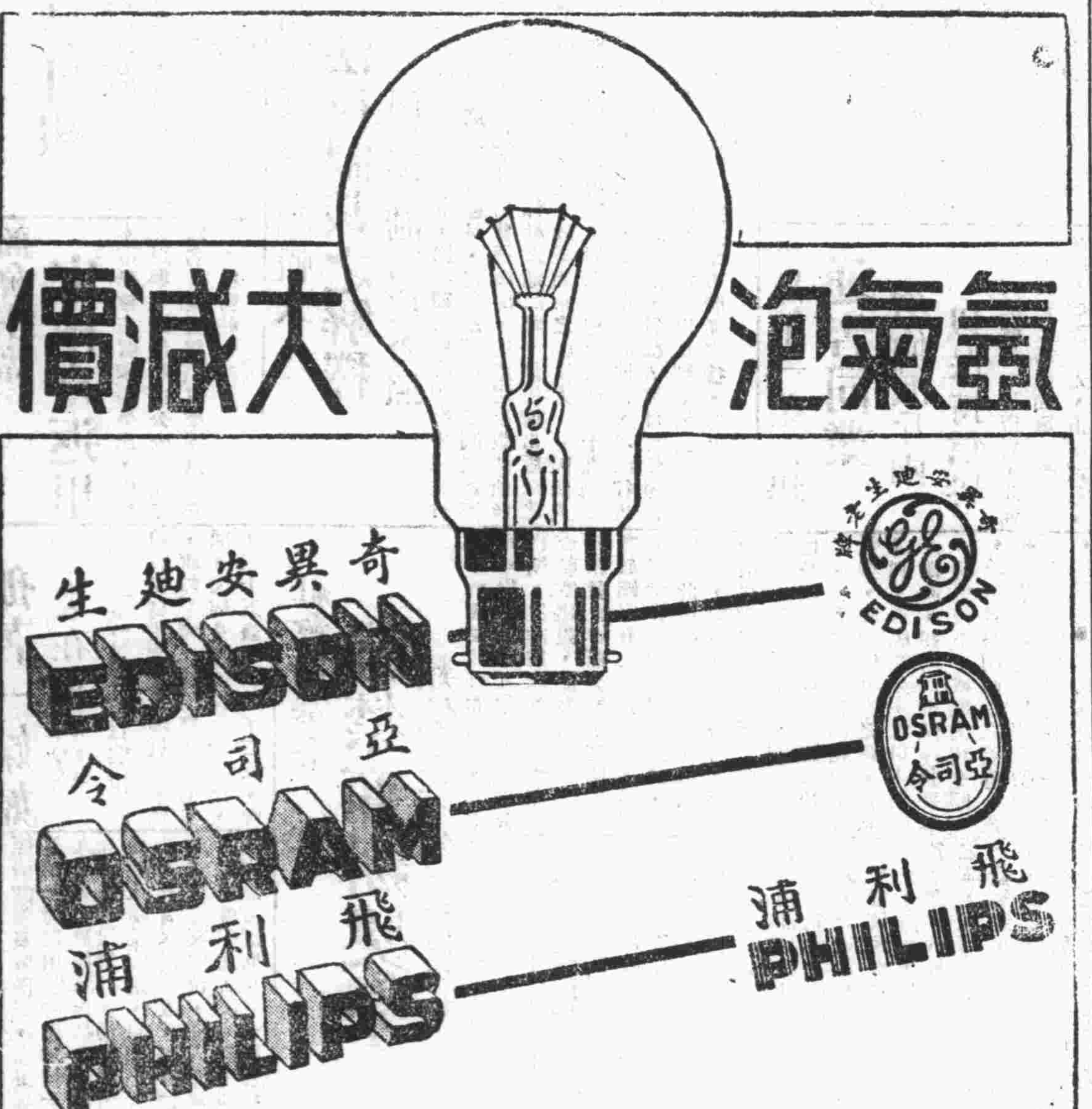

奇異安迪生
EDISON
亞司令
OSRAM
飛利浦
PHILIPS

廿五至一百五十瓦特　清光或磨沙　一律減價

奇異安迪生、亞司令、飛利浦三種老牌氬氣泡（即哈夫泡）為燈泡中之最精美者，具有下列特色

(一) 發光明亮　發光之亮，勝過同一瓦特數之真空泡，且始終如一
(二) 功效更大　特製燈絲，故能受極高熱度，異常耐用
(三) 經濟無比　既具上列優點，今又特別廉售，最為經濟

購時請指定老牌奇異安迪生亞司令或飛利浦氬氣泡，勿受冒牌劣貨之欺，各電料店均有經售

山東電業祥記無綫電部廣告

青島四方路三十一號　電話三三九〇二號

製造　專製直流交流礦石無綫電收音機式樣新穎發音清晰管理簡便定價低廉

修理　修理各種無綫電收音機及一切無綫機另件取價低廉整舊如新

經售　經理各國無綫電收音機發音機各種眞空管各種電綫及其他一切應用零件批發零售價値均極克己

保險　本號所售各式收音機均爲名廠出品經久耐用倘有發生障碍修理概不收費

柯達萬利軟片

拍照精美　異乎尋常

柯達萬利軟片為本公司之最新出品[illegible]感光迅速不論天色明暗光線強弱或大雨中拍攝照均能清晰異常故無論何種軟硬片鏡箱裝用萬利軟片必得較佳之結果萬試萬利誠軟片中之極品

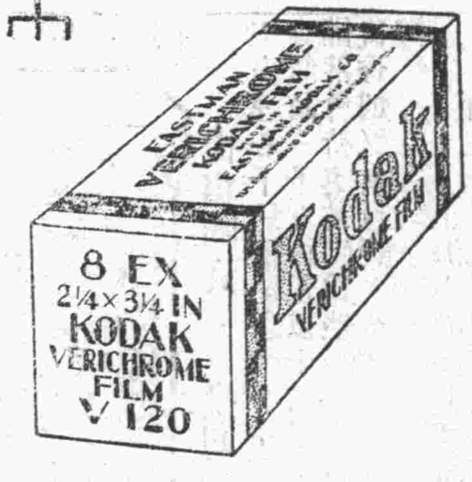

美商柯達公司　上海　天津　香港

時髦！經濟！

男女老少人人相宜

當令的必需品

海京呢絨
凡摩登人物無不樂用海京呢絨！

海京床毯
凡摩登家庭無不購備海京床毯！

中西服裝無不如意

元成商行 中山路十五號

常食美味花生醬
能增進食慾
各食品舖均有出售

中國福昌烟公司出品 每包五分
山東全省總經理華大號
影星胡蝶香烟
青島總批發處 恆豐祥
地址：天津路 電話：三六八四

吳培會計師啟事

本會計師遵照國民政府公布會計師條例承辦公司商號登記，會計組織，管理，稽核，調查，整理，清算，證明，鑑定及代辦納稅事務，並代撰擬關於會計及商事各種文件，如荷委託，竭誠歡迎。

事務所 廣州路四十號 電話四七二四
分事務所 青城路十九號 電話五〇一三

青島強初醫院

敬啟者敝院開幕以來對於醫療器械之設備病室之清潔看護之訓練無時不力求完善以謀患者之便利近復添置X光線人工太陽燈透熱電機及其他電療器具應有盡有更用新法戒除鴉片嗎啡等癮限治[illegible]無痛苦歡迎各機關工廠商號訂立長年合同減價收費茲將診療科目等項列後 內科 外科 皮膚花柳科 眼科 耳鼻咽喉科 產科 小兒科 診療時間：每日上午八時至十[illegible]

浦口輪渡通商 本市貨運將受影響
繁榮促進會研究補救辦法

青島市繁榮促進會以正式成立會，業已舉行，一切應進行之工作，極應積極辦理，特於十一日午後五時，在會所舉行第一次委員大會，到全體委員，主席唐渭濱，報告成立會經過後，即開始討論議案，㈠分配各部工作案，議決，照預定名單通過，㈡提倡建築中等住宅以調劑中等階級生活案，議決，由本會設法，使本市及外埠企業家來青投資，儉建築，本會備有之標準圖樣，可供外界參攷，使房主及房客兩得其益，㈢改善公共汽車，由本會先行購置模範車輛，以資提倡案，議決，購置模範車，意在提倡，決不使車商有利害衝突，以俟公共汽車改善後，即改爲本會招待車，㈣津浦路貨物運費減低，全國聯運，於下月一日開始，浦口下關間之輪渡，即將通行，所有山東土產貨物運往上海，或上海方面有貨物運至本省內地者，以陸運取費低廉，遂捨海道，經津浦京滬兩路來往運輸，與本市貨運日漸衰落，青市繁榮，當受影響，應設法救濟案，議決，呈請市府組織委員會與海關等各關係方面，研究救濟辦法。（青島社）

山大兩集會

山東大學物理學系主任王恆守先生，于日前召集該系全體同學談話，報告該系發展計劃，略分數點，㈠教授之聘請，㈡儀器之購置，㈢圖書雜誌之訂購，並將課程改訂之經過，詳細說明，使同學對于無論偏重理論或實用之課程，均予有選習之機會，以遂個人之志願，此外並注重課外工作，以期增廣學校，繼由教授汪之栞先生，報告歸國途中，在歐遊歷英德瑞士各處，歷時數月，並會與物理界各家晤談，最後對同學致勸勉之詞，立時散會，又訊：物理系同學于上星期在科學館禮堂舉行迎新會，歡迎新教授，及新同學，到全系師生三十餘人，由中振義君主席，開會後，首由主席報告，略謂此次迎新會之意義，非僅于感情方面之聯絡，應進而爲學術上之探討與切磋，徙由教授汪之栞先生，及該系主任王恆守先生，相繼致辭，並備有茶點，直至日暮使盡歡而散云。（民言社）

沈市長 視察鄉區

沈市長於昨晨七時，偕同財政局長郭秉龢，工務局長邢契莘，赴滄口李村各鄉區辦事處，視察鄉區一切進行狀況，以謀將來建設鄉村之發展云。（碼頭社）

膠海關奉令 取消米麥出口稅

本市膠海關昨奉總稅務司轉來財政部訓令，略以取消米麥出口禁令，自經行政院院務會議通過後，業已分令產米各省府知照，至於出口稅一項，限文到之日起，一律實行取消，除分令外，合行令仰遵照等因，聞膠海關奉令後，現已轉飭所屬遵照辦理云。（新聞社）

公安第三分局 局長易人
王兆麟繼任

公安第三分局局長劉乃揚前因母病請假，回籍省親，現向公安局呈請辭職，該局已指令照准，並委王兆麟繼任，現已通令知照。（青島社）

青烟慢車 車價七元二角
不日可實行

膠萊區汽車路局青烟專路，自通車以來，旅客極爲擁擠，近爲便利旅客起見，特由青島至烟台加開慢車，票價僅收七元二角，聞該局劉已將票額具領到局，劉正趕辦通車手續，不日即可實行云。（民言社）

王局長 宴請日本警察署長

駐青日本千田警察署長，前爲聯絡本市警察感情起見，業於本月七日在順興樓設筵歡宴公安局長王時澤，並請該局各科科長，及各分局長作陪，茲聞王局長爲答拜聯歡計，定於昨日（十二）下午六時，仍在順興樓宴請千田署長，及該警察署重要人員，以資聯歡而重邦交云。（碼頭社）

市黨部舉行 總理倫敦蒙難紀念會
黃文初主席陳忠民報告

前日（十一日）爲總理倫敦蒙難三十七週紀念日，市黨部於是日上午九時在大禮堂開會，出席者全體工作人員，主席黃委員文初，司儀顧無畏，紀錄徐興，主席領導行禮如儀後，由陳忠民報告總理倫敦蒙難經過情形，及紀念之意義，詞極詳盡，至十時半始告散會云。（正聞社）

警士教練所長 殷學濆逝世
王局長親往奠唁

主持警務，近以積勞成病，於本月十日晚逝世，查殷君係湖北漢陽人，性豪爽，擅詩文，現年四十九年，前畢業於日本士官學校，歷陸軍中將之銜，清末歸國後，創辦憲兵學校於北平，教授弟子及數千人，今日憲兵之發展，出力居多，惜長才未展，遽爾云亡，王局長以殷所長在所三載，成績卓著，一旦身故，殊深哀悼，特於昨午親往奠唁云。（青島社）

生產會議 定期在滬召集

實業部日前曾令各地推選召集人，以便召開生產會議，共謀生產發展，本市召集人，業經推定吳伯生等八人，已由社會局將該等召集人經歷轉呈報部，茲聞該部以各地召集人，現均呈報到部，擬於下月在上海由各召集人自行召集，部即處監督指導地位云。（新聞社）

工商學會出版 海陸進出口貿易日報
正籌備進行不日出版

工商學會爲發展工商起見，現擬發刊日報一種，定名曰「青島海陸進出口貿易日報」，材料採取極豐富，消息亦甚確實，東西並重，中外兼賅，甲日發生，乙日即可瞭然，其時間性亦異常重要，裨益於商業前途良非淺鮮，刻正籌備進行，不日即可出版，每月僅收工料費洋四元，如欲訂閱者，可向熱河路六十一號該會總務部接洽云。（捷聞社）

商會主席 宋雨亭返里

本市商會主席宋雨亭氏，因伯父喪事，於日昨由公安局派警四名，乘自用汽車衛護返里云。（新新社）

新聞紙發行及編輯人 法律制裁之解釋
內部咨請市府查照

市府現准內部咨以奉行政院令，因奉國民政府轉准中央執行委員會函，以漢口市黨務整委會呈，爲轉請解釋法院制裁新聞紙編輯人或發行人，是否適用普通民法，抑適用出版法新核定手續，聲請登記而成立，故新聞紙及通訊社，係根據出版法之規定行動有違犯普通民刑法之規定，以及違犯出版法第十九條之限制，依照同法第三十五條之規定，得依其他較重之法律規定處罰外，其餘凡不違反出版法之處，各級法院自應依照出版法之規定處置，不得引用其他法律，以爲制裁云云，除分別咨令外，相應咨請查照等因，聞市府准咨後，昨已飭屬知照云。（新聞社）

膠路調換 警務分段長
第四第七兩次

交通界消息，膠濟路坊子第四警務分段長馬秀儒，因事請長假，遺缺由掉山第七警務分段長孫景雲調充，溯遺之第七分段長一缺，由該段事務員潘書元升任，聞各該段長奉委後，均已分別履新云。（捷聞社）

孤苦一孀婦 夫在青病故
一籌莫展終日哭泣

前公安局清潔隊管理員袁秉鈞，原籍遼寧，於去年舊歷七月間，因病身故，拋下妻陳氏，年二十五歲，及一子二女，陳氏以致債台高築，半籌莫展，曾經清潔隊長吳漢三，憐其孤苦無依，提倡由該隊集捐助大洋九十元，無如陳氏虧累甚多，除去償還欠債外，仍無餘資，惟該氏賦性賢淑，只知忍苦，在青又乏親友，終日懷抱幼女，晝夜哭泣，隣人聞無不徒然，惟俱係貧民，雖抱同情，而無力援助也。（民言社）

青島第一菜市場 通告同業
勿偷減斤兩 以保持信譽

青島大鮑濤第一菜市場，昨通告各同業云爲通知事，查人羣交接，信義居先，市廛貿易，公平爲本，詎近不時有人來本事務所質問，謂同業出賣貨物，有短秤之弊，請加注意云云，本所除對來人力加解釋，謂同業素重信譽，斷不至有偷減斤兩之事外，相應通知各號，嗣後無論大小交易，務希格外謹慎，勿令再發生以上之不幸事件，致貽人口實，招人指謫，庶信譽可永久保存，不至影響本市場同仁營業，本所有厚望焉。（民言社）

社會局奉令 嚴禁商辦獎券
類似獎券亦一律禁止

本市社會局昨日布告云，案奉市政府內字第九〇九七號訓令，案准財政部號代電開，查航空建設，開築公路，不獨於開發社會經濟有密切關鍵，實於國家存亡極關重要，政府爲提倡人民，使咸知此項建設之重要，故所售獎券款，除獎額及經費外，悉爲前項建設之用，乃近來各省市地方，每有各種烟公司，及其他公司商店，並未呈經政府核准，巧立名目，紛紛擅自開辦獎券，或類似獎券之事，營私謀利，百弊叢生，尤以上海地方爲甚，紛紛以香烟空盒換獎券，誘惑民衆，或避去現金贈獎之詞，改用各公司商店之禮券，或金銀器皿充贈，且標明價值若干元，實際仍與現金充贈無異，似此誇張爲幻，肆行投机，不特影響建設事業之進行，抑貽害於社會經濟，流毒所至，何堪設想，所有未經政府核准之獎券，及類似獎券辦法，均應一體嚴加禁止，即日勒令停辦，并不准登報招搖，以利建設而安民生，除分電外，相應電達查照辦理，并希見復爲要等由，准此，除電復及分令公安局外，合行令仰該局隨時查禁爲要，此令等因，奉此，合行佈告週知，仰各商一體遵照，特此布告，并令市商會，各

查禁小人書
市府令公安局辦理

市上流行之小人書畫，有傷風化，早經內政部通行各省市查禁在案，乃日久玩生，各埠書攤販賣是項書籍者，仍比比皆是，內部爲維社會治安起見，重申禁令，本市政府昨准內部咨云，查兒童及通俗書畫刊物，影響國家社會治安，文化，風俗，思想，至爲重大，近查各埠書販小攤，每以神怪淫穢之詞，捏搆故事，輯成小冊，上畫爲圖，下幅敘以粗淺之文字，名之曰小人書畫，或通俗刊物，一般無知兒童，及識字不多之人民，多欲購閱，影響所及，厥將墮落青年意志，抑且有害國家民族之思想，查出版會不得妨害善良風俗之記載，出版法第十九條第四款限制綦嚴，本部前准北平市政府咨還，查獲小人書刊轉請核辦一案到部，當經通行查禁在案，乃奸商投机漁利，不惜陽奉陰違，倘不重申禁令，嚴加取締，將何以別淫消，而端風尚，除分行外，相應咨請查照，轉飭公安機關張貼佈告，俾衆週知，一面督飭切實搜查，所有上項小人書畫，及此類通俗刊物，即予沒收焚燬，以重法令，而杜流傳，并希將辦理情形見復爲荷，此咨，市府奉令後，即令公安局遵照切實辦理云。（正聞社）

行政院調查 各機關外籍職員
擬定調查表令飭市府填報

市府昨奉行政院令，爲調查各機關所用外籍職員，並頒發調查表，令飭填報，市府奉令後，已遵照辦理，茲錄行政院令如次：查近來各機關，爲應事實之需要，所用外籍職員，或顧問，爲數頗多，國際既不一致，職務亦多各殊，本院爲便利稽考起見，茲製定表式一種，令發該市政府，仰將現有外籍人員姓名等項，照表填報本院暨外交部備查，如所任職務，有祕密性質者，可在備註欄內聲明，此後如有進退，并仰隨時報告，此令。（青島社）

義水兵 與日商衝突
因言語不通之故

義大利葛保桃號軍艦水兵三名，昨夜十二時赴臨清路第二松稿樓遊玩，因言語不通，遂發生衝突，該艦水兵急鳴警笛，呼來水兵二十餘人，與該樓戰鬥，幸有中日警趕到，該義水兵始各散去，當被日警捕獲一水兵，日館即通知該艦派員交涉，義艦承認賠償該樓損失及醫藥費，始將該義水兵引渡回艦云。（正聞社）

私立禮賢中學 添設工程課
市政府加給補助費

本市私立禮賢中學，開辦迄今，已垂數十寒暑，爲私立學校中最完善者，最近添設工程科，呈請市政府加給補助費，市府據呈後將原案提交第二三七次市政會議討論，當經議決，自十月份起准予每月增加補助費三百元，除批示該校知照外，并分令教育財政兩局知照云。（正聞社）

航空公路建設獎券 第三期已定期發行
第二期可全數售罄

本市消息，建設獎券第二期，自於八月間發行以來，銷數至廣，現距開獎爲期甚近，日來全國各處，紛紛電請領券，預計日內即可全數售罄，第三期獎券亦已印製完竣，發行日期，聞已定爲十一月一日云。

新任印花稅局長 劉卓將來青
原任高密縣長

誌昨報，茲悉山東總局方面，以印花稅局長一職，亦未便久懸，當經呈准省府，另調高密縣縣長劉卓來青充任，聞劉氏奉令後，業將一切交代手續辦理完畢，定日內即行來青，接篆視事云。（膠澳社）

威海匯豐錢號職員 曲義泰潛逃
攜款萬七千元

公安局昨接威海衛公安局函，略謂該埠匯豐銀號職員，曲義泰，年二十五歲，身體五英尺，日前私攜大洋一萬七千元潛逃無跡，特請求貴局查緝等情云，該局據此當即將拐犯形貌通知各區隊，嚴加查緝云。（正聞社）

紅卍分會 籌賑款救濟魯西災民
呈准市府定期舉行慈善賽馬

紅卍分會二次撥款救濟隊報告，謂自接到第二批賑款，即繼續進行救濟工作，惟粥少僧多，仍不敷用，希望速籌賑款，以竟全功云云，該會接到報告，即具呈市府，請准予慈善賽馬一天，以宏救濟，市府業已批准，該會即與萬國體育會接洽妥當，定十一月四日舉行云。（民言社）

本市日學生 赴大連參加戰術演習
共五十餘人乘奉天丸北去

本市日本中學校學生將赴大連參加關東日學生戰術演習一節，已見本報，茲悉該校參加此次演習之學生共五十人，其他尚有青島學院七人，由教員高橋中佐島川江島二人率領，並攜帶演習時應用之武器多種，於十一日晚五時乘奉天丸北上，聞該學生等參加演習完畢，預定本月十九日搭大連丸返青云。（捷聞社）

司法院 解釋寺廟田產疑義
行政院令市府知照

市政府昨奉行政院訓令云，案查前據內政部呈，准江蘇省政府咨請核復溧陽縣長呈請解釋寺廟田產及住持疑義一案，請轉解釋示遵等情到院，當經轉咨司法院解釋在案，茲准司法院院字第九七三號咨開，業經本院統一解釋法令會議決議，㈠僧人如僅租住寺廟，租種田產，并未取得管理權，則無論其曾担任何種名義，仍爲租賃關係，不得認爲住持，㈡凡對於寺廟有管理權之僧道，皆認爲住持，監督寺廟條例第六條第二項，皆有明文規定，相應咨復貴院查照飭知，等由，准此，除分令外，合行抄發內政部原呈抄咨文令仰知照，并轉飭所屬一體知照此令。（正聞社）

日本商工調查團 團員人數之調查
共岩本德明等十一人

日本名古屋商工調查團，於昨日來青一節，已誌昨報，茲悉該團共計十一人，均係日本商工界富有學識之人，茲將各團員之職業及姓名，調查列下，愛知縣內務部商工課岩本德明，名古屋商工議所栗田良次郎，名古屋市商工課長中川貞三，當業淺井竹五郎，商店田村六郎，受產織布社關谷莊五，伊藤靜三，商店淺野膽三，中央玻璃製作所淺井保長，河合治市商店河友辰雄，大洞勸治商店大洞信次，見市商商見田廣吉，野田商店後藤貞一。（捷聞社）

青島市農林建設方案（續）
工商學會委員提案之一 葛敬應

第三年度

購入種豬	七·〇〇〇	
已支夏及中波種種豬六頭	六·〇〇〇	
運費	一·〇〇〇	
購入屠宰及加工機械	二·八〇〇	
增建豬舍	二·八〇〇	
飼養	四·一〇四	
管理	一·六八〇	
技佐一員月支八十元	九六〇	
工人四名平均月支十五元	七二〇	
試驗及其他事項	一·二〇〇	
合計	一九·五八四	不足一九·五八四

第四年度

飼養	四·八〇〇		
管理	三·四八〇		
技士一員	一·四四〇		
僱員一員	九六〇		
工人六名	一·〇八〇		
試驗及其他事項	一·八〇〇		
生產收入		五·〇〇〇	
合計	一·〇八〇	五·〇〇〇	不足五·〇八〇

以上至第三年度終總計需開辦費三萬五千五百十三元自第四年度起收支相抵不足每年約需維持費五千零八十元（未完）

東鎮醫院廣告

啓者敝院開幕以來顧蒙各界人士所推許復力求完備擴充病室添招男女護士增加醫療器械並用新法戒除鴉片烟癮海洛英等毫無痛苦注射各種清血保養藥針歡迎各機關工廠商號定立常年合同減價收費每星期日下午停診

紅石舫牌香烟

烟絲金黃 氣味美芳

提倡國貨 挽回利權

空殼連心十只換紀念券一條獎彩金船一只價值一千九百元以十一月十九日萬國儲蓄會特獎號碼爲憑既吸價廉物美之國貨香烟又有巨獎之希望一舉二得勿失良機

上海中國昌明烟草公司出品
山東全省總經理青島振勝食品公司
各烟店均有出售

每條一元每盒五分

麥亨丁飯店

本飯店房間就備舒全。聘到大飯店中西廚師幾位。刻已到全。備有早晨茶點。午晚中西大菜。任客隨意小酌。倘蒙惠顧。招待格外週到。務請早臨爲荷。本店於十月一號正式開張

營業時間 早六點半起 晚一點鐘止

地址 曲阜路十二號 第四公園對面

本公司開設上海專製男女球鞋運動鞋以及各界適用膠鞋等等無不完備本公司素抱提倡國貨之目的不惜工資製造優良已久蒙各界所讚許茲爲便利顧主起見特委青島金鄉路天興茂號爲總經理處凡敝公司出品應有盡有價目特別從廉祈各界顧者就向該號接洽敝公司不勝企盼之至

青島總經理處 天興茂號 金鄉路九十六號 電話四六二六號

上海 中國第一家 廣東兄弟樹膠公司謹啓

丟失聲明

啓者敝公司脚踏車一輛車牌九第九三一因一時不慎將車子丟失除呈請公安局註銷另行補領外特此登報聲明

東方煤礦公司啓

遺失證章聲明

茲於十月十日因公外出偶不經心將佩帶實業部冀魯區漁業建設費徵收處發給之第34號證章一枚失落除呈請本處補發外特此聲明作廢

遺失聲明

前有橢圓形（福聚祥）圖章一顆因不慎遺失無着如有該項圖章發現概作無效并改用青島雙聚祥製革工廠章特此登報聲明

西鎮四川路十四號 福聚祥啓

平漢客車失火
軍人鳴槍司機人聞聲停車 乘客紛紛跳下受傷十餘人

【北平通訊】平漢南下之二十二次客車，於前日十二點半行經松林店車站北揚旗外地方，忽從三等客車內起火，須臾延燒三等客車三輛。因車行甚速，當起火時並未查覺，幸經某部軍人鳴槍十餘響，司機人始知有異，遂即停住。該車上乘客均紛紛跳下，內有受微傷者十餘人，均送往平漢醫院醫治。至遺棄之行裝等物，不克搶出者皆付之一炬。被焚之車，由路工御下，停留該處，該車原有客人，改乘其他車輛，繼續南下，計誤點四小時之久。傳聞起火原因，係乘客攜帶汽油一桶，漏在車板上，另一人點洋火在橙下找物，誤被引着，至釀巨災云。

百代公司摩登片

百代唱片公司自經英人李起担任經理，悉心規畫，精益求精，不但平劇名角，搜羅無遺，即擅長秦腔大班崩崩者，亦擇尤灌音，月前以收山藥旦之「孫總理倫敦蒙難」，何賀臣之「秋瑾就義」，尤其宣揚黨義之唱片，曾蒙中央宣委會特函嘉獎，近更致力於摩登歌曲之唱片，凡有聲銀壇擅長歌曲之明星，悉在羅致之列，前次出版之「催眠歌」，「再會吧」，「最後一聲」等，早已風行，最近又有黎明暉唱戴傳賢院長所製之國旗歌，及胡蝶之「抗敵」「行軍曲」「十九路軍」，陳玉梅之「小寶寶」「保江樓」，均屬摩登片之上選云。

河北棉豐收
惟價值不振

【天津通訊】河北省本爲產棉之區，西河（子牙○花 清一幕）御河（津南一幕）年以植棉爲主，茲據棉自各縣考察棉田回津之某君談，各縣今歲棉花，除一小部份被水外，大部份均將可豐收，刻下津武等縣已大部收穫。西河御河各地，早者正在摘取中，約本月底，可全部竣事，御河區東光迤南縱橫五六百方里內，悉係棉田，美棉種子，往年每畝均可收七十斤（子棉）今年竟能收一百十五斤，以比例言，約得十二成以上，西河區平均亦可收九十斤至一百斤之數，平均可得十成，惟價不振，爲農民莫大遺憾云。

瀏河破獲 紅丸機關
製毒物者開槍拒捕

【上海通訊】太倉縣屬瀏河鎮北市梢邵家宅，有人設有製造紅丸機關，據聞業經三遷其地，該宅地不甚廣，居戶祇四五家，後面環水，有張姓房屋係五開間平房，出租與人，目下設有毒物製造機關，事爲淞滬警備司令部聞悉，九日晨派憲兵一排，約三十餘人，各執匣子砲等，分乘汽車，馳赴該鎮，其時約四時左右。住民等多數尙未起身，軍隊達目的地，爲該毒物機關所派步哨得悉，當即入內報告，搶出抵抗，彼此開火，一時步槍，匣子砲，等，雙方對敵，槍聲密如聯珠，居民等不知底蘊，深起恐慌，激戰約有半小時，該毒物機關人員知勢不敵，皆向後面逃水逃避，被憲兵擒獲八人，緣該機關內尙有製造毒物之嗎啡及其他原料等甚多，令其將所餘原料趕製外，餘均有憲兵守護，不准閒人入內，故直至傍晚，尙未將案帶滬，并聞憲兵司令部，已預備中國搬場汽車一輛，及其他客車，等多輛，一俟將所餘原料製成紅丸後，連同機器及該機關內所獲槍械等裝載來滬云。

廟宇存廢
內部決定標準

【南京通訊】內政部再令京警廳及各省民政廳，分別應存應廢廟宇，㈠應存神祠，伏羲，神農，黃帝，嫘神，倉頡，后稷，大禹，孔子，孟子，公輸般，岳飛，關公，釋迦牟尼，地藏王，彌勒，文殊，觀音，達摩，呂祖，老子，元始天尊，三官，天神，王靈官，穆罕默德，耶蘇，基督，㈡應廢神祠，張仙，送子娘娘，財神，二郎神，齊天大聖，瘟神，玄壇，時遷廟，宋江廟，狐仙廟，痘神，㈢存廢兩可不必調查者，日神，月神，火神，魁星，文昌，旗纛廟，五嶽，東嶽大帝，龍王，城隍，土地，灶神，風神，雨神，雷神，電母。

北大女生殉情自縊
情人另有所戀態度冷淡
死者之兄准備向法院起訴

【北平通訊】國立北京大學西齋女生李靜淑，前晚（九日）自縊。李係河北交河縣人，年二十一歲，其父母均在原籍，李原在河北省立女子師範，年前來平，與葛天民認識，當時係由葛之同鄉名徐劍秋者（李同學）爲二人介紹，自後李葛二人過從甚密，交情日深。至葛天民係江蘇蕭縣人，年二十六歲，在北大法學系高年級肄業，爲人頗愛修飾，女友極多。

身畔搜出遺書

前晚九時五十分，警務員循例巡校。至兵室時，即發現李屍，當即電知內六區，該區即派警官趙絢林率警察多人，至該處查視，當在身上搜出遺書二封，詞甚淒慘，據云該書係藏於貼身，取時猶溫，足徵死猶未久。警察調查畢，即將關係人葛天民帶區訊辦，一方通知法院，請即驗屍。

確有肉體關係

葛天民在內六區署供稱，與李靜淑相識，係經友人徐劍秋介紹，完全係普通友誼關係，並無其他特殊情形等語。堅不承認與李女有愛昧事實。當由區署，將李女遺書朗讀一遍，葛天民始不作聲。當供與李女春風不過一度，因伊已有未婚妻，對於李女所要求結婚一事，無法應允，因此一再支吾，不料女竟憤而自殺，實非伊所害，願受社會及法律上裁判等語。

情人另有所戀

至李女士自殺原因，因最近李連致葛天民四函，葛均置不理。最近李又在徐劍秋處，發現葛函，對李多有不滿，表示現另有所戀，決將李遺棄云云。李閱信後，八日至北大西齋，覓葛語談，但毫無轉圜辦法。前晚九時許，李復至葛宿舍探望，當其推門入室時，葛正伏案看書，見李入內，並不招待，態度冷淡之極。李見狀，即閉門退出，到西齋後面兵室中自縊。

記者今早赴西齋兵室中探查，見李屍身仍懸原處待驗，並未移動。係一時髦女生，貌頗韶秀，衣灰色線呢短袖長旗袍，外罩淡黃色絨線馬甲，足穿肉色絲襪，足登黑皮鞋，形狀並不可怕，舌頭亦未露出，現出一種溫柔敦厚之態，亦可憐矣。

李兄準備起訴

刻聞法院昨晨已派員檢驗完畢，葛天民已送法院待訊，開始偵查。屍親方面，李在平市有一胞兄名李玉祥（吳子玉舊部），現賦閒，住錢糧胡同，此事發生後，由內六區通知李玉祥，李當即到區詢問經過，領屍預備起訴。

永慶公出賃棧房門面房各一處啟事

茲在河南路四十七號院內有大棧房一座，甚爲寬闊，極合土產雜貨家適用，院內清潔，前櫃通電話，又方便，尙有門面房三間，係六間之寬，亦極美麗，以上各房，均以廉價出賃，如有願賃者，請向敝號接洽可也。本號啟 電話四五一一六

律師董毓璋啟事

逕啟者本律師現遷移小鮑島黃台路中間黃台支路如有訴訟事件委託辦理者請至本所接洽可也 電話：四四八九號

生髮油 製造精良，質料名貴 保腦潔髮，消除頭穢

雪花膏 老牌雪花，香氣濃厚 柔嫩肌膚，嬌豔容顏

雙妹嘜 超等牙膏 除惡去穢消毒殺菌 有固根潔齒之功 無拓脫衰落之弊 廣生行謹啟

茉莉霜 風日吹晒，容貌易老 常搽此霜，朱顏永保

潤容膏 潤膚之佳，氣味之超 價格之廉，無與倫比

濟南廣生行有限公司啟

青島總代理處 泰昌厚 膠州路電話三二一六六 潤泰號 即墨路卅號電話三八五六 德興昌 海泊路電話五零七四

商情

油米 午前市

品名	價目
現生油	一四、二
現豆油	一四、
淨生油	一四、三
白條豎豆油	一三、八
石島生米	七、
王家灘生米	六、七
西南口生米	六、四
大路生油	一四、
青口生米	七、五
金口生米	七、一
汶口生米	七、
膠州生果	四、二
高密生果	五、七
王台生果	
作山生果	四、五
十二月生油	一五、二
正月生米	六五二、五
正月生油	一四、五

民國廿二年十月十二日

棉紗

牌名	價目
二〇寶船	一九、
二〇子五	二〇四、
二〇寶來	一九、
二〇五星	一九、
二〇銀月	一九六、五
二〇宮女	一九六、
一六銀月	一九、
一六金貨	一八九、
一六寶來	一八六、
一六五星	一八七、
一六寶船	一八六、五
一〇五星	一六八、五
一〇寶船	一七、
一〇五子	一六八、
三二立馬	
三二寶來	二三七、
三二寶船	二三九、
三二銀月	二四、
三二花蝶	二三九、

割線

四二	三股	花蝶三一
四二	三股	五子三三三
四二	二股	五子三一
四二	二股	花蝶二七九五
四二	二股	立馬二七八
四二	三股	陽鶴三四
四二	二股	水月二七九
五五	三股	寶船二三八
一〇	二股	寶船二三五

民國廿二年十月十二日

金融

品名	價目
銀元	
銅元	三八五
五天申票	一七
上海電匯	三十
上海鈔票	九九八
大連電匯	
大連電申	九六五五
濟南鈔票	九九八
天津鈔票	九九七
烟台鈔票	九九三
大條	一八二五
標金	縮 八〇二五
現金票	高 五
期金票	一〇八四

民國廿二年十月十二日

明星大戲院 STAR CINEMA

福斯公司雋妙無窮愛情偵探鉅片

瓊裴納女士主演

我倆婚史

極打武的大觀 極纏綿的情史 極靈敏的警士 極陰謀的大盜

莊諧並重 妙不可言 發揮胡調主義

大盜的詭計大足令你難測！ 爲金錢而拚命！ 爲職責而奮鬥！ 警士的本領大足令你敬佩！

福祿壽大戲院 FOLIES THEATRE

聯美公司光榮無儔大出品

風流女星史璜笙生平傑作

全部聲白熱情歌唱巨片

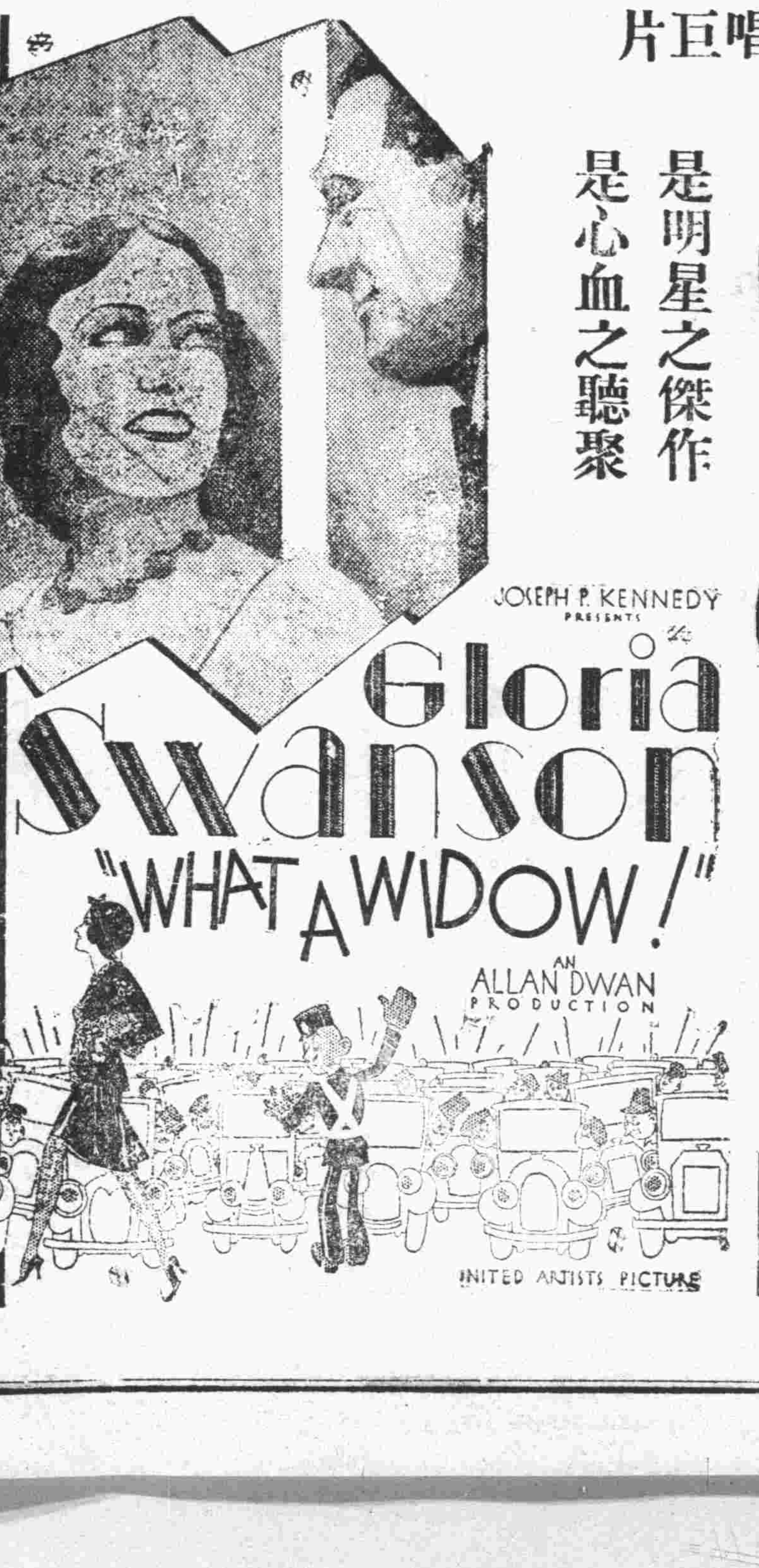

姮梅林

是藝術之極頂 是電影之高峯 是明星之傑作 是心血之聽聚

劇情曲折題材別致 滑稽細膩無與倫比 聯美公司光榮之作

加映：米老鼠畫片「滑稽團」音樂畫片

中聯銀行儲蓄部廣告
財政部註冊　實業部登記
本市唯一無二兼辦儲蓄之市產銀行
地址天津路中段

青島新民印刷所
膠州路一〇六號

奉贈 肺病療養法及實驗報告書

美商愛世開洋行 上海
華北分行 青島廣西路二十號
藥房均售
各埠各大藥房均有經售

肺癆病
特効良藥新發明

開胃靈
奉贈藥理說明書
根治胃病
上海佛慈大藥廠 華北總發行所青島廣西路二十號
小罐洋六角大罐洋一元二角
藥房均售

中風 海藻晶

適應症（中風腦溢血 風濕骨痛 手足麻木）動脈硬化 口眼歪斜 半身不遂
奉贈藥理書
青島廣西路二十號 佛慈藥廠華北總發行 藥房均售

中風病（卽腦溢血）之原因。係因腦血管之破裂。以致血液外溢。壓迫其附近腦部神經而發生之症狀也。凡人年逾五旬。氣衰之際。多有中風之疾。蓋人之血管。譬如橡皮管。常久使用。則失其生理的彈力及潤澤性。而致硬化脆弱。故老人之血管多易破裂中風。且酒之為物。一入體內。變成脂肪質之沉着。多使血管硬化破裂。飲酒家之易於中風。職是故也。蓋（肥人多中風）為我國醫學上之一大警語。而凡頭大。頸短。胸闊。腹大。膀深。項後帶橫皺。胃健善食者。名曰「中風體質」。

朱丹溪曰。中風必有先兆之證。凡覺大姆指及次指麻木不仁。或手足少力。或肌肉微掣者。此先兆也。三年內必有大風。凡有頭暈耳鳴。視力衰弱。失眠善忘。手指顫動。足背浮腫等狀態。皆為預告中風將發之先兆。然亦有無何等先兆。而於談笑避藥之時。突然中風昏倒。概不得救。或僥倖不死。亦難免口眼歪斜。或半身不遂。

●此實係腦血管破裂而大出血。

「海藻晶」係根據我國歷代大醫院秘傳實驗丹方。應用科學的新醫理而改良調劑者。誠有軟化血管。調平血壓。醫治中風之偉效。屢經動物試驗。及臨床試驗。其效力較諸局方。絡丹。人參再造丸。金匱小續命湯。及最近西藥之血管製劑等。奏效迅確。有殊勝之功能。

「海藻晶」專治中風（腦溢血），口眼歪斜，言語不清，動脈硬化，狹心症，風溼骨痛，半身不遂，等症，有不可思議之神效。

（定價每瓶洋三元每料二瓶洋六元藥理說明書函索奉贈）

各大藥房均有經售
上海佛慈大藥廠 華北總發行所 青島廣西路二十號 電話四九一二

真靈沙藥水

起死回生　功效如神

一、此藥乃經德國各名醫悉心研究經驗多年為治疫良方
一、此藥乃精選藥材料製成
一、此藥專治霍亂吐瀉抽筋絞腸腹痛中暑及一切時疫
一、此藥為夏令必須救急良藥居家旅行不可不備
一、此藥可供樂善好施諸君購行方便利己濟人功德無量

總發行所 青島大中華藥房
中山路四十號 電話二九一一

京平醫院

敬啓者敝院業經籌備就緒專請素有經驗醫師分科治療疑難各症病房清潔看護週到所有愛克斯光太陽燈以及各種電療器具應有儘有對于慢性病及經久不愈之頑固症候尤適於療養戒除嗎啡鴉片尤有奇效限期斷絕

診病時間　每日上午八時至十二時下午二時至六時　星期及例假概不停診出診隨請隨到

科目　內科　外科　產婦人科　小兒科　皮膚花柳及性病科　眼科　耳鼻咽喉科

收費　門診一元　復診免收　出診五元路遠另議夜間酌加　住院每日二元至六元藥費在內

醫師 賀書年　醫師 江心從　女醫師 王傳德　院長 王世均

院址 臨清路九號 第三公園左側 電話五二六六號

特請富有經驗產科醫士孫明玉女士專任接生

青島華北醫院廣告

敬啓者敝院開幕以來成績卓著頗蒙各界讚許信仰茲為擴充營業起見特加頭二三等病室多間光線充足設備清潔看護週到醫療器械及電療等無不應有醫師對於花柳一症特有擅長經心研究多年得其奧妙最近購到大宗德國銀製六零六及六零六並各種濟血藥針帶有司保買工青維寧等專治性病良藥對於陽痿早洩等症其效如神更用新法戒除鴉片嗎啡海洛英等毒癮限期出院毫無痛苦收費格外從廉

治療科目……花柳　耳鼻咽喉科　婦科　小兒科　眼科　皮膚科
治療時間　每日上午八時至下午八時急症隨到隨診
收費辦法　病室每日一元五至五元服藥飲食在內　出診市內兩元市外酌加　夜間加倍　門診掛號費診斷費一概豁免　驗血二元　電療一元
特約產科女醫士 李愛濟　預防虎列拉藥針廉價注射每針五角
院長 薛俊卿　醫師 張樂平
院址冠縣路中間八十七號　借用電話二一六零一

嶗山晶石

青島即墨路西首三十一號
眼鏡老店

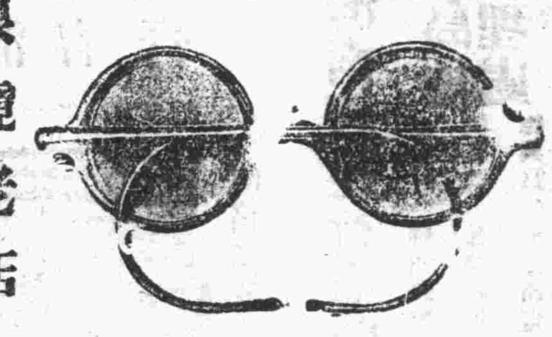

敬啓者小號在青開設三十餘載專採辦勞山各種晶石不惜重資由平蘇聘請特等技師加工製造各式眼鏡力求改革精美異常因時下在勞山一帶又新得一宗茶晶墨晶水晶紫晶等石較比前二十年內所出之晶石遠勝數倍所出養目近視老少中花等鏡現已完全造成倘蒙各界賜顧參觀不勝歡迎之至兼修理舊鏡及中西特等改良鏡架以概俱全貨真價實童叟無欺零售批發價格從廉如蒙惠顧務使滿意不勝榮幸之至

三山誠主人謹白

美女牌葡萄乾

精選鮮肥葡萄晒乾
粒粒清潔原味不變

美女牌葡萄乾係美國最有名之食品。鮮潔怡美。甜而不膩。內含鐵質。補血滋養。非普通之葡萄乾所可同日而語。用以製點心裝乾碟均妙。

請認明美女牌商標

中國總經理
美國葡萄乾公司
上海廣東路三號

哈！哈！哈！

君有事到該號接洽示知無任歡迎

諸君們要辦喜白大事的請到新開辦的德順成貰鋪去罷因為社會起見特由蘇杭二州運到繡花彩轎彩罩喜白大事應有盡有一切俱全由濰聘來美術巧匠包紮各種彩棚彩坊改良蘋靈花樣工快定期不誤由濰運到大批柏木壽板壽棺清邊淨逢價廉物美即大白事點主祠土等事代請鑽禮生員請

德順成貰鋪主人啓
即墨路四十號
借用電話四二三六轉

棕欖香皂

橄欖油為天然之美容品潤膚去垢功效奇偉美容專家視為至寶棕欖香皂全用橄欖及棕櫚二油配製右圖表明每塊棕欖香皂中橄欖油含量之多當世美容院之所以獎薦棕欖香皂者亦為此耳

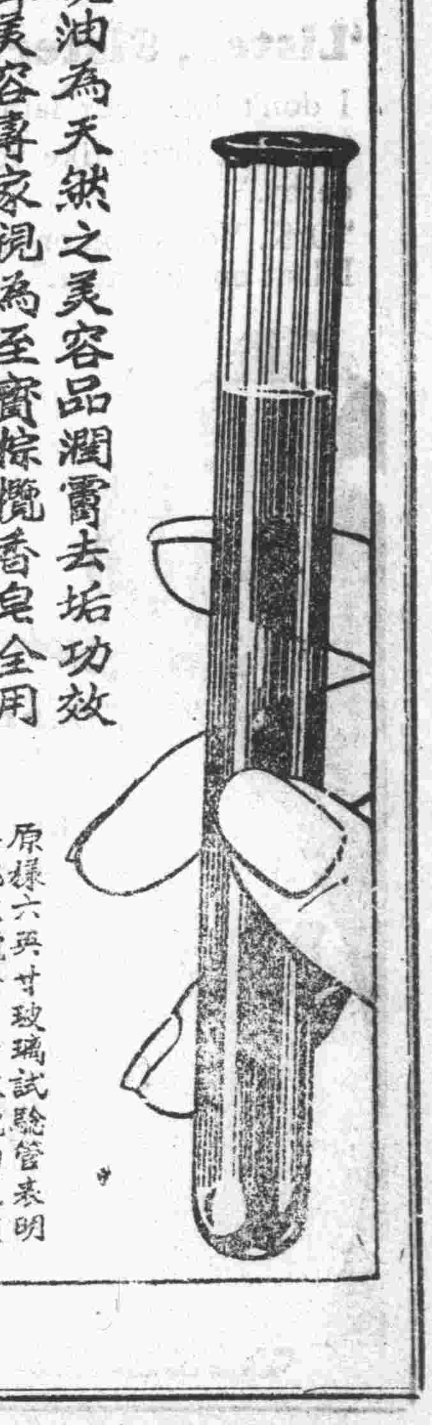

原樣六英寸玻璃試驗管表明每塊棕欖香皂中橄欖油之確實容量

英商
上海棕欖公司啟

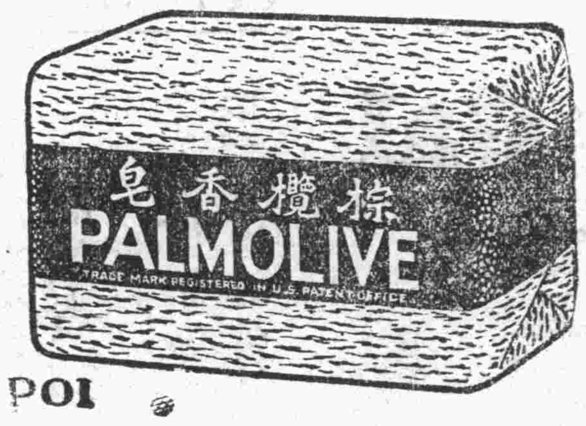

P01

上海國貨工廠山東聯合營業所

地址　中山路三十七

電話　三三四三

雙十國慶　正式開幕

本所係由上海各著名工廠十餘家，聯合組織而成。以產銷合作，服務社會之精神，共謀發展國貨為職志者。集合各廠最精良之出品，在青島市內設立倉庫，廣為存儲，抱絕之大檥牲，定最低之特價，專供批發。一面並於中山路三十七號門牌，特設門售部，分別部居，陳列各種貨樣，藉便各界人士之採購試用，更於山東全省各大商埠，設立分銷處，以供全魯同胞之需要。竊以國人服用國貨，原為國民應盡之天職，然而提倡國貨，斷非空吉所能克奏膚功，必也國貨工廠，先能改頁出品，滅輕成本，更賴全國同胞，策其羣力，一致服用、則外人經濟侵略雖亟，亦將無所施其技，而我國之貧弱，其庶幾有復與之望歟？本所爰本斯旨，特定於雙十義慶紀念日，正式開幕，以冀國人於此國慶聲中，增加識別國貨之機會，與養成所愛用國貨之心理點。本門售部陳列各貨品，皆極優美，素著聲譽於國內外者，定價尤廉。在開幕紀念期內，每日更定一種犧牲品，不顧成本，以特價紛售用副名界入士光垂之雅意。尚希國人蒞源賜教，撫任歡迎！

中國化學工業社

三星牌

化裝品　香皂　牙膏　牙粉　觀音粉　蚊香　蠅殺倒

中華琺瑯廠

立鶴牌

（搪瓷器皿）

面盆　茶盤　飯鍋　食籃　飯碗　口盂　水桶　腳盆　痰盂

華福製帽廠

鷹艇牌　雙球牌

國產原料、自製帽坯、

各種新式呢帽

裕泰熱水瓶廠

天壇牌　龍門牌　鸚鵡牌

各種保煖熱水瓶

中華第一針織廠

彩菊牌綫襪　墨菊牌綫襪　菊花牌絲光綫襪　鐵砲牌綫襪　延壽牌綫襪

華昌鋼精廠

五星牌

鋼精飯鍋○　日用器皿○　式樣美觀○　經久耐用○

五和織造廠

鵝牌

（國貨上品）—○—　棉毛衫　春秋衫　衛生衫　運動衫　—○—（柔軟舒適）

鴻新染織廠

紅星牌

各種最時新永不退色之

綫呢布疋

華生電器製造廠

華生廠製造之電氣風扇及各種電器用品，馳名全球，而國內各電燈廠，採用尤多！

上海燈炮公司

標準牌

上海燈泡

省電耐用

興業瓷磚公司

美術瓷磚　蘆蓆花紋　式樣齊全　聽憑自選

……○○○……

粘貼紙上　鋪排簡便　備有工匠　服務周到

美亞織綢廠

經售

紀縷縐單縐兩面緞六號葛派立斯幸福縐瀟湘縐珊瑚縐共計有四百餘種

（染色印花）（永不褪色）

上海國貨工廠山東聯合營業所鳴謝

謹啓者日昨敝所開幕渥蒙各界惠臨指教復承厚貺寵錫多珍高誼隆情感謝莫名惟以來賓如雲地方湫隘招待不週抱歉殊深尚乞鑒諒並請不我遐棄隨時賁臨指導一切尤為無任歡企之至專此鳴謝並表歉忱

永和綢緞莊

濰縣路五十五號

移址開幕

電話三四六六

秋季應時衣料

大批到齊

綢　錦　葛　絹

呢　絨　綢　緞

花色愈新愈緻

顏色尤美尤豔

△△△發展商業信用

△△△實行言不二價

歡迎

參觀

理為要此……

一、……附公司資本改兩為元變通辦法一份奉此合……法開列於後仰各公司一體遵照特此通告計開……公司資本改兩為元變通辦法

一、公司股份總額，本改兩為元，依七一五定率折算，每萬兩合成一萬四千元者，應呈由主管官署轉呈備案，不必呈請變更登記。

二、每股金額，依七一五定率折算，每十兩合成十四元者，應呈由主管官署轉呈備案，不必呈請變更登記。

三、換發股票，或在股票中加蓋戳記註明，可任公司之自由。

……式，照章投標，無論得標與否，所繳圖說費，概不發還。此項標函，定於本年十月十二日上午十二時以前，向工程課投遞，過時不收，即於是日下午三時，在工務處當衆開標。特此廣告。

……投標章程……標單格式，照章投標……還。此項標函，定於民國二十二年十月二十三日上午十二時以前，向工程課投遞，過時不收，即於是日下午三時，在工務處當衆開標。特此廣告。

每逢星期五出版

第十九期

投稿簡例

一、本刊歡迎投稿、以簡明精短趣味濃厚者爲主體。
二、來稿刊載與否，概不答復，附郵票者，不在此例。
三、稿後請附作者姓名及地址並蓋章刊登後備有薄酬。
四、來稿請寄青島民報館編輯部

問答須知

一、問題以無線電常識爲限，此外概不答復。
二、來件須繕寫清楚，每次至多兩問，依次在本欄答復。
三、凡欲繪圖說明直接答復者，請附郵票拾分。
四、來函請寄青島民報館，無線電週刊編輯部

本刊啓事

本刊爲便利讀者起見自第二期起加入交換欄爲讀者代登無線電需用品之交換，徵求及出讓等廣告在六十字以內者收洋二角每加十字加洋五分但含有營業性質者在本欄內恕不刊登

本刊招登廣告

本刊爲青島無線電界之唯一刊物亦即無線電之介紹人凡欲推銷無線電材料收音機及書籍等而在本刊登載廣告收效宏大如承惠顧請向青島民報館廣告部接洽

直流一燈機的製造（續十五）

XDCL

天綫這一部分，可以說告一段落了，下面所說的是『一燈機』的本身，現在且把零件及它們大約的價錢，開列在後：

膠木板一塊（Ebonite）洋一元五角
木板一塊洋二角，
調度盤一個（Dial）洋七角。
，〇〇〇二五MF活動電容器一個（Variable Condensnr）洋一元四角。
•〇〇〇二五MF固定電容器並附有裝柵漏架的一個（Fixed Condenser With Gridleak Supportert 洋二角五分。
四百萬歐姆的柵漏一個（4 Megohms Gridleak洋三角。
Ux201A極真空管一個Triode Vacuum Tude洋一元五角。
四脚燈座一個 Vaouum Tube Socket 洋四角。
蛛網綫圈框大小各一 Spider Wehhed Coilformer洋一角三分。
，〇〇一MF固定電容器一個 Fixed Condenser 洋二角五分。
六歐姆燈絲阻力器一個 6 Ohms Rheosrat洋六角。
彩色接頭綫五根的一組，洋三角。
彩色接頭螺旋釘五枚（紅二黑二紫）洋五角。
二，五弗打的小燈泡一枚洋一角。
膠木製的燈頭（小燈泡用的）一枚洋一角。
聽筒（二千歐姆的）一個 Telephons 洋一元八角
聽筒插頭一個洋四角。
燈絲開關一個（不要亦可）洋四角
橡皮包組合綫二十尺洋二角。
二十六號絲包銅綫一百尺洋五角。
蛛網綫圈枝撑銅器一個洋一角。
膠木板的長短，以長二十四英寸寬七英寸爲最適宜，因爲這『一燈機』不過是

我們最初步的一個機器，將來我們還打算擴充，由二燈而至三燈，四燈，……無外差的，七燈，八燈……呢？如若用現只能裝一個調度盤的膠木板，它雖然是嬌小玲瓏般的可愛，然而它終其身，也不過是塊一燈機的膠木板而己，還有一層，買膠木板時，不要買帶光的那種，因它的絕緣性，較無光的爲劣也。

接收機裏部分品的製造法

子華

幾樣簡易而經濟的另件

（乙）綫圈（Coil）：（丙）籃邊形感應綫圈（Loremy Co-il＝Basket Wound Coil），這種完全沒有架子，因此又名脫胎式，效力比有架子的更大，所以雖則沒有上述的二種那樣普遍，但利用的地方也不能算少，尤其在短波接收機裏（不一定是收報機，因爲很多利用短波播音在外國，好像俄國的伯力等）。

做法先找一塊三四分厚的木板，在上面畫一個一英寸直徑的圓，若要小些，可以作直徑二英寸半的，或二英寸的，不過直徑愈小，圈數愈應加多；圓邊仍作十五，十三或十一等分，在每等分的交點處，釘一隻較長的洋釘（約二寸左右）這樣就成功了一個繞綫的架子—模型—

有了架子，就可以開始繞綫了，在銅絲的一端仍須留出幾寸，以備接頭用；然後把銅綫往釘內釘外繞：先在釘外繞一等分（卽兩釘），然後向釘內，跳過兩釘，再繞到外面過兩釘；如此一週繞過，共得四圈，繞到適應各機的需要爲止，（最好多繞一二圈，在試驗時有些伸縮，）然後先拔去一個釘子，在拔去釘子的地方用綫紮好，有絲綫最好，否則棉綫紗綫也行；這樣拔去一個，紮好一處，最後完全拔去，便完全紮好，也便大功告成；有時綫圈是做好了，但試聽時往往竟和原定的波長範圍不同，或且相差很大，這是因爲籃邊形各圈間的距離，也和波長有重大關係；紮緊些，波長些，放鬆些，波短些；試時要半圈半圈的弄，有時拿去一圈，收音波長範圍，便減縮了好多，初弄時宜特別注意。

用同一方法，照同一方向，做幾個籃邊：致於用法，同上面兩種一樣，可以並到，可以相疊，同向相疊或一正一反相疊，也可以做一個活動架子，漸漸移開，得到頂響的聲音爲度。

無線電常識

淮

（一）天電干擾與波長的關係

我們在收音的時候，如果接收的波長繼續增加，則天電干擾的强度也是隨着波長增加，並且因爲波長而增加天電的干擾，大半從遼遠距離方面來的，據L. W. Austin的試驗結果—波長愈長干擾愈甚，而天電音比例的增加與波長約成爲正比例。

（二）電表

凡是測量電的儀器都稱他電表Electric Meters
（A）測量電流的多少曰安培表Ammeter單位是安培Ampere
（B）測量電壓的高低曰伏脫表 Voltmeter單位是伏脫Volt
（C）測量電工率的大小曰瓦特表Wattmeter單位是瓦特Watt
（D）他如千分安培表Milliammeter熱線安培表Hot Wire Ammeter都是測量電流多少的儀器

（三）電力單位的計算

凡欲製造變壓器必先知電工率量電壓Volt乘電流Ampere 卽等於電工率量亦卽瓦特Watt
例如次級綫圈之電力爲一百二十伏脫電流爲○，五安培求電工率量
電工率量＝一二○乘○，五等於六○瓦特

（四）波長，週率，波速，

一波之某點至他一波相似之某一點的距離曰波長
每秒內所有的週數曰週率
波長乘週率等於波速

雷霆消息

青島業餘無線電研究社將公開演講

青島業餘無線電研究社爲提倡無綫電起見，將於每星期日，在青年會少年部公開演講無綫電學，凡愛好無綫電者，均可前往聽講，並於時先在本刊公佈講題及時間，請讀者注意。

又聞該社已於本月八日遷入青年會少年部樓下西屋中云。

本刊將有第二次徵文「大懸賞」

本刊曾於一月前舉行第一次徵文，多承愛護讀者，踴躍參加，深爲欣幸，茲爲增進讀者興味起見，將於本月間舉行第二次徵文大懸賞，並以收音機及另件書籍等爲應徵諸君酬勞。

全國廣播電臺播音節目表（十）

XGIS　上海　永生無線電公司
電力　五〇　瓦特　週率　一〇八〇　啓羅週波

	時間	節目	備註
	七，三〇—八，一五	佛學問答	
上午	九，〇〇至一〇，〇〇	報告新聞　留聲唱片	每日
	一一，〇〇至一一，三〇	青衣唱片	每日
	一一，〇〇至一一，三〇	報告商情	每日
	一二，〇〇正	標準鐘點	每日
下午	一二，四〇至一，三〇	夏荷生三笑	每日
	一，三〇至二，〇〇	教授國語	
	二，〇〇至二，二五	西樂歌舞唱片	每日
下午	二，三〇正	報告當日米市	同上
	二，三〇至三，〇〇	吳貴章　玉蜻蜓	星期三六
	三，〇〇至四，〇〇	笑唱片	每日
	三，四五至四，四五	口答	同上
	五，四五至六，〇〇	西樂歌舞唱片	同上
	五，三〇至六，〇〇	中華口琴會口琴	逢星期六
	六，〇〇至七，〇〇	珍珠塔	每日
	七，〇〇至八，〇〇	九絲絲	同上
	八，〇〇至九，〇〇	美果報錄	同上
	九，〇〇至一〇，〇〇	文戲	同上
	一〇，〇〇至一一，〇〇	三笑	同上
	一一，〇〇至一二，〇〇	白蛇傳	同上
	一二，〇〇至一，〇〇	雙珠鳳	同上

光華美術照相製版社　青島李村路五十號

青島市政府購辦委員會通告　第四六七號
案查本會招商標辦港務局購置二十二年度作業器具一案，於上月二十六日開標結果，均超過預算，照章應作無效，業經通告在案，現擬重行招商標購，此

膠濟鐵路管理局招標承辦材料廣告
本局現奉鐵道部批准標購左列材料如願投標者可至本局材料處採辦課領取標單遵照該單背面所列詳細章程填具標函限於左列定期標日期下午三時

膠濟鐵路管理局招標承辦材料廣告
本局現奉鐵道部批准標購左列材料如願投標者可至本局材料處採辦課領取

止咳金丹

止咳金丹，經驗宏富，用藥穩貼，恆起他醫束手，他藥無效之咳嗽病，宣貴人十祇收藥本，如不靈驗，退藥還銀，貧寒面索不取分文，本藥房抱造福之宗旨，作病海之慈航，廣聘中西醫士，參酌純正藥品，潛心研究十載於茲，收取藥料之精華，發明止咳金丹，投合人入體質，無論新久咳嗽，均能立服，立止咳嗽，男女老幼四時咸宜，凡百咳嗽惟服此丹不必忌口，飲食有味，胃量加增，咳嗽斷根，功効神奇，

誓言
欲試此丹之功効，請暫停他種咳嗽藥，則功効立見，倘服此丹而不能止咳停倉平喘順，不驗者，准即退藥還洋，本藥房信守誓言決不推諉，與他家賣藥不同，故無出門不退之惡習，當未曾發行之前，贈送男女各界，實驗一千餘人，服丹之後不三分鐘個個咳止倉停，經多者其痰自消，雖多年咳嗽服無不愈

附言

止咳金丹治哮喘咳嗽寔在靈驗

止咳金丹，贈送各界試服之後，蒙治愈諸君一一傳揚，紛紛要求製售濟世，遂於中華民國八年十月始行發售，年銷十餘萬金，素不藉廣告之招徠，歷嘗治愈諸君轉介紹，以故購取者接踵於門，函求者郵筒寄塞，銷路之廣，遍及全球，能得各界如是之厚情，良由此藥信用所造成之，時下名醫亦多購備此藥，凡遇咳嗽病人歷症他症無效者，轉以止咳金丹治之，輕者數粒見效，重者一瓶奏功，雖數十年之老咳以及哮喘氣急，均皆立服立愈

上海造福齋大藥房監製

青島總經理　振華百貨商店　肥城路中山路間　華北商場二樓

強身健胃　惟此最宜

華福麥乳精不僅消化極易且能助其他食品之消化故胃口不佳者飲之必能及時而餓食慾大振

華福麥乳精係以精煉之麥精鮮潔之牛乳及新生之鷄蛋合製而成此中含有澱粉酵素功能消化他種澱粉質之食物故可健胃此外略加可可以增香味味極可口冲調又便而其滋養之富强身之功遠非一般徒攙有大量之糖及可可之仿製貨品所可比擬

中國總經理　瑞商新瑞康洋行　上海福州路九號

華福麥乳精

各大藥房及食品舖均有經售　購時請指定華福麥乳精　勿受劣貨仿價品之欺

全球第一（老牌）白濁神藥

法國　山得爾亨利　白濁丸

瓶樣

證防影射

全世界華藥房均有出售

總經理[illegible]行　上海江西路

國民政府航空公路建設獎券

國民政府航空公路建設獎券提要

國民政府爲籌集發展航空築造公路經費起見每年發行不記名獎券四次每次五十萬號每號售價國幣十元第一期獎券經於本年五月一日發行於七月三十一日在上海逸園當衆開獎所有中獎獎券應給獎金經由本處委託各地中央中國交通三銀行代爲付給給獎之有效期間自本年八月八日起至二十三年一月三十一日止第一期獎券已告結束第二期獎券定於八月十五日發行所有辦法與第一期獎券大體相同惟獎券每號分作十條每條售價一元每號售價仍爲十元茲將第二期獎券提要列後

發行獎券數目　第二期獎券共發五十萬號每號分作十條每條售價一元共計洋五百萬元

獎金總額　獎金總額共二百四十九萬九千九百一十元實售券數無論多少獎金概由財政部保證依照下列獎額十足付給獎金之分配如左

一等獎一號		獨得洋五十萬元	共洋五十萬元
二等獎兩號		各得洋十萬元	共洋二十萬元
三等獎四號		各得洋五萬元	共洋二十萬元
四等獎十號		各得洋一萬元	共洋十萬元
五等獎五十號		各得洋二千元	共洋十萬元
六等獎一百號		各得洋五百元	共洋五萬元
七等獎五百號		各得洋二百元	共洋十萬元
一等獎末二字相同	四千九百九十九號	各得洋七十元	共洋三十四萬九千九百三十元
一等獎末一字相同	四萬四千九百九十九號	各得洋二十元	共洋八十九萬九千九百八十元

總共中獎五萬零六百六十五號每十號獎券必有一號中獎

券款用途　券款由國民政府提出百分之五十內除發行及辦公費用暨代銷手續費外概充發展航空及築造公路經費

開獎日期　十月三十一日開獎如獎券於十月三十一日以前銷完即提前開獎

給獎日期　獎金於開獎後七日憑中獎獎券向各地中央中國交通三銀行領取

何處購券　凡懸掛獎券辦事處之藍地白字標識之公司銀行商店均有出售

國民政府航空公路建設獎券辦事處發行

辦事處地址　上海愛多亞路一八三一五號

山東全省總經理　青島平原路庚五號　電話二三一五
濟南辦公處　估衣市街十六號　電話八〇三號

專製照像…鈔票銅版各種鋅版代繪各式…紋錢
票價廉物美出貨迅速如蒙賜顧不勝歡迎

園蕪

第四十一號

廿二年十月十三日

苦酒

沈愚誠

請你把這杯苦酒
喝個乾淨，
生死，
丟在一旁
抖一下，
豎起毛髮，
拔出刀來砍，
惡魔，不能久站，
你和我，
這夥窮漢，
革命！
革命！
幹！
血絲蒙着肉絲
織成生命的錦帳！

二二，九，三十日

苦夜

沈愚誠

夢裏，
蝶麗的影兒飛舞——
深心處，
捉不着！
醒來，空虛難度。

二二，九，二九日

草地忍耐

萬曼

馬吃草，草說：「吃罷，早晚把你的肚皮撐破。」馬吃完了一片，臥在那裏在胃裏慢慢的消化。

一陣風，於是草睜開眼了。（以前是睜不開的，因為馬吃得太凶了，自己時時有被吃的可能，只好閉着眼，挺直了身體，做出抗拒的樣子，預備教馬吃得更爽直些。）哈，不吃了嗎？肚皮痛了吧。好。現在風來了，太陽照着了，露水在身上發着輕微的水蒸氣，像一縷小的炊烟。我們在生聚，我們在繁殖。馬搖搖頭，彷彿又要站起來的樣子，草驚訝。

「怎麼，又要吃嗎？這次你的肚皮可要受不住了。」但是，馬的肚皮却不像草所想的那樣薄，依然安詳地嚼了許多。草恐慌了。忽然看見遠方的牛。草的心裏一動。

嘿，吃罷。你的肚皮就撐不破，也要當心那頭牛，牛也是吃草的，倘若你都吃了去，那牛一定要和你拚命的，於是草欣然了。

牛和馬一定要打起來的，
牛和馬一定是兩敗俱傷的。
等待，等待，等待。
牛馬死完了的時候，世界便是草的天下的獸類死完，草便長成參天的大樹。

北平西單牌樓

辣夫斯基

西單牌樓，這是一個熱鬧的所在，秋風蕩動着擁擁的人羣。

中學的女學生，依然是白衣黑裙，手提着白色的書包，嬉笑的走過。天真的臉，帶一層康健的顏色，活潑，有野辣辣的生氣，不像是城市的女兒。有的說：「今天留的代數題太多了」，有的說：「想不到教英文的李老師會告假」，是清甜脆嫩的北京話。

浮浪的青年，穿着麻葛的夾衫，窄長的袖，衫長拖到脚邊，掩遮「紫紅色的西服褲，露出黑亮的皮鞋，斜歪的切邊的黑呢帽，把蒼黃色的瘦臉蓋住半邊，高硬的衣領，更顯得脖兒細長，嘴啣着半截紙烟，眼看着女學生白衣黑裙下的大腿。

黑衣的暗娼（這黑衣，大約是保護色吧？）是淡紅的眼圈，淡紅的鬢額，油亮的髮披肩，朱色的唇微突，三五成羣的悄悄走去，像一幫偷人的耗子，使人想起聖經上記載的，背着十字架的婦人。她們斜睨着浮浪的青年，想從那癯瘦的身軀上，享受些靈的肉的顛轉，夢一番原始人的原始夢。

姨太太下汽車，走進商店，買件男袍料送劉三，買三碼三雙幅的花呢送小趙，買一瓶白衣八頭水給八姑娘，買兩雙絲襪給媽大媽 喝了一口茶，是六毛一斤的「末」，點上一支烟，是二十枚一包的「大中牌」。一像這樣的買賣拿這麼壞的烟茶待客，莫怪他們發財，」姨太太想想笑了，猛回頭，看見門邊的那個胖子很像「老王八」：又回頭，看見提茶壺，拿紙烟的那小移兒比劉三小趙都清秀

電影界小消息

這也是轉變罷

羅明佑受洗禮入耶穌教擬將監製影片變為牧師

香港通信：據本港般含道合一堂消息：羅明佑氏已在該堂受洗禮，由張祝齡領洗 羅氏謂彼自置身社會之初，已抱眞理之信仰，以電影事業有移風易俗救世救國之可能，遂專心致力此道，以期於世道人心有所貢獻。查以前默片時代，外國出品不乏益世勸善之作，故羅氏在國內外所轄電影院，於影片上尚得其選，迨外國聲片勃興，而取材多在乎歌舞與胡鬧之劇，導人于奢侈淫靡，羅氏概然憂之，于是組織聯華影業有限公司，為挽救頹風及國片而努力，但羅氏自謙德薄能鮮，故決心受洗，誓為眞理而服務。並希望所轄之影院，將來盡變為民衆化之教堂，而所監製之影片，盡如充滿眞理為牧師。

薛玲仙使命完成後 即赴廈門獻舞表演

大東公司汪福慶導演「她的使命」女主角為薛玲仙，一俟她的使命完成後，即赴廈門作歌舞表演，為期四十八天。

後悔（十）

素鷗

「你將身子背過來，不許看！」美霞媚笑的說了一聲很迅速的將大衣脫後提緊的鑽進被中了。

「好了！轉過臉來！」

西林待美霞睡好後將身子轉過來半在小鋼床的邊沿上，兩人望了一會，暫時的靜寂着

「美霞，我今天趁下午一點鐘的車回家了，」西林首先打破這沉悶的空氣，說話的聲音很帶着不自然

「不再住幾天嗎？………」她也是感到同樣的離別的痛苦，然而想起他家裏尚有年高的老母，弱小的妹妹，這是他應該要去安慰她們的

「不，我是一定要去了！………」他的聲更有點戰慄了，兩支眼睛，已包含了欲滴的淚珠。

「不要這樣，總要努力自己將來的學業，那麼就可以使伯母安慰了。」美霞柔順的嚴正的勸着。

「那麼什麼時候可以回來呢？」

「總在明年開正了。」

「回去代我拜望伯母」美霞說後對西林凝望表示這句話裏面有很重大的使命。

「謝謝你！………」

「誰要你謝，你又拿了什麼謝我？」美霞笑了，苦笑。

「我要的………東西，恐怕你不會允許的吧？」她的雙頰已浮上紅雲。

「到底是什麼呢？」

「現在不告訴你………」

「………」

「十點了，起來吧！」西林催她。

「誰叫你進來，不然我早起來了，快出去

…十二時，逕來本會…領取標單及說明書圖樣等件，…切實估計，填註封固，以便投標，…投遞本會，即於是時當衆開標，過期標函，…此項標函…概作無效，…統，…詳閱覽，…為…十月十七日，即將…下午二時…特此通告。

標號 特字第二一九一號 甲字第二二一號
材料名稱 紫銅絲 鐵絲 鍍鋅橡皮管
開標日期 十月二十三日 十月三十日

以前逕送到即於是時在本局當衆開標過期標函概作無效特此廣告
標號 特字第二二一號
材料名稱 楊杉 焦煤 煉煤 煤炭
開標日期 十月十七日

康樂女醫院 廣告

本院專治：內科 外科 產科 眼科 耳鼻咽喉科 小兒科 注射 婦科 皮膚花柳科 針

診症時間：每日上午九時至十二時 下午二時至六時 星期日上午 下午停診 急病隨請隨到

病房 最適宜生產及養病之用 住院

本院備有上等病房　欲住院者請來院接洽為荷

電話 地址中山路一七一號 電話 日間三三四二號 夜間四一四七號

院長 女醫學士 高欣榮 謹白

武下房產公司

不動房產　有號電話　抵押放款

曲阜路十九號　電話五〇一八

建築公地出讓

榮城路南段	一號地
韶關路	一號地
山海關路	十二號地
山海關路	十三號地
山海關路	十七號地
黃海路	六號地
居庸關路	十七號地
居庸關路	十八號地
居庸關路	廿二號地
居庸關路	廿八號地
居庸關路	三十號地
居庸關路	卅六號地
臨淮關路	一號地
臨淮關路	二號地
臨淮關路	七號地
臨淮關路	九號地
武城關路	十三號地

關塚地產公司　甘肅路五三　電話四七四五

建築地出讓

一，正陽關路二十二號
二，正陽關路四十一號
三，正陽關路四十二號
四，嘉峪關路三十號

東亞建築工程行敬啓　萊蕪路四十八號　電話二八〇七

博愛醫院

治療科目　外科，皮膚花柳科，耳鼻咽喉科，內科，

治療時間　午前八點。午後八點　急病例外，往診隨請隨到，

病室清潔，設備完美，看護週到

院長　醫學博士　飯田方亮

院址聊城路五十七號　電話三七零一

公葬王樂平先生籌備處啓事

逕啓者關於樂平先生葬事業經籌備就緒茲定于本月十五日（時間另行宣佈）在上海市[illegible]記路齊魯別墅舉行公祭畢移靈回籍十六日（時間另行宣佈）在南京下關車站舉行公祭十八日（時間另行宣佈）在濟南津浦站迎靈二十一日至二十二日在濟南南商埠公園舉行公祭並於二十二日下午一時在公園舉行啓靈祭畢移靈安葬於千佛山東麓所有樂平先生各地知交如有輓聯誄辭等件請寄上海河南路神州國光社朱力一先生代收　南京鐵道部勞工科殷君采先生代收　北平和平門內順城街山東中學郝任夫先生代收　濟南南商埠商品檢驗分處丁錦堂先生代收　本處設濟南商埠中山公園自本月十一日起開始辦公此啓

琴園兒科醫院

肥城路三十八號　電話四四七六號

專以推拿手法治療小兒百病既無服藥之苦且能獲效迅速

上海分此

民生 南醬園

費縣路十五號　電話：三六二五

本園向在上海已歷有年所出貨品鮮美異常行銷各地頗蒙贊揚青島士女素仰滬上醬油之美味所以本園不惜重大資本在青設立大規模之製造廠特派總園精驗技師製造醬油衛生素淨無論冬夏久藏不壞與市上售者不啻天淵是開幕以來荷各界踴躍惠顧 敝園 出品已蒙有口皆碑現贈送已屆期滿為酬答顧客起見減低價目提高貨品以實事求是概售實洋並無折扣批發特別從廉備有價目表函索即寄特製瓶裝加料衛生醬油裝璜雅緻攜帶便利價目相巧餽友最宜各大南貨店均有代售

天任醫院

龍口路新四號　電話二三五一四號

院長 儲天任 內政部註冊醫師 日本政府註冊醫師　內科 性病科 午後二時至六時
別爾格滿 內政部註冊醫師 國民政府註冊醫師　眼科 外科 婦人科 午後三時至五時
余慈耕 內政部註冊醫師　小兒科 午前十時至十二時
張銘動 內政部註冊醫師　內科 皮膚科 午前八時至十二時 午後三時至六時
易震寒 內政部註冊醫師　產婦科 婦孺內科 隨時 午後三時至六時

急症隨到隨看　出診隨請隨到

本院由左列各醫師負責對於呼吸器病消化器病性病心臟病精神病皮膚病結膜病麻醉品中毒病腎臟病婦人科小兒科外科各病均用最新最有效方法治療另設理學治療科檢驗科並特設產科室安全接生為應社會之需要促進注意健康起見定有「顧問醫及健康檢查」辦法對於家庭商號機關團體特別優待爲便利詳細章程函索即寄

診例
一、初診一元復診一角學生軍警免費
二、出診市內五元深夜加倍市外面議
三、住院每日由二元至六元
四、藥費每日二角半高價藥另加
五、皮下注射自五角至五元肌肉注射自一元至五元
六、太陽燈治療每次一元電氣治療每次五角
七、細菌檢驗自一元起化學檢驗自五角起
八、防疫注射每次五角

附設 呼吸器病療養所 消化器病療養所 北九水分設 慢性病療養院 專備各種慢性病症及病後長期療養地點幽靜設備完善 院費每日每間五元

全青島之偉大建築物

天主堂（浙江路）
女修院（中山路）
中國銀行　上海銀行
大陸銀行　實業銀行
中國銀行（大學路）寄宿舍 俱樂部
國貨公司（河南路）

之裝設所

暖氣工程　衛生工程　消防工程

概由本行承辦

顧發利洋行

始創自一九〇一年

資格最老　經驗最豐

誠意的担任各處暖氣衛生工程

歡迎估價　總行：上海四川路一三七號　駐青辦事處：安徽路十四號　價目克己

可劇除萬惡傳染之害虫

蒼蠅善能傳染白喉痢疾霍亂吐瀉傷寒肺癆天花麻疹等病受其傳染者輕則延醫尚可醫治其重者不數日即能致命其害莫大也今有散而廢滅蠅水發現專能降萬惡之蒼蠅居家不可不備說明函索即寄中山路南頭十號

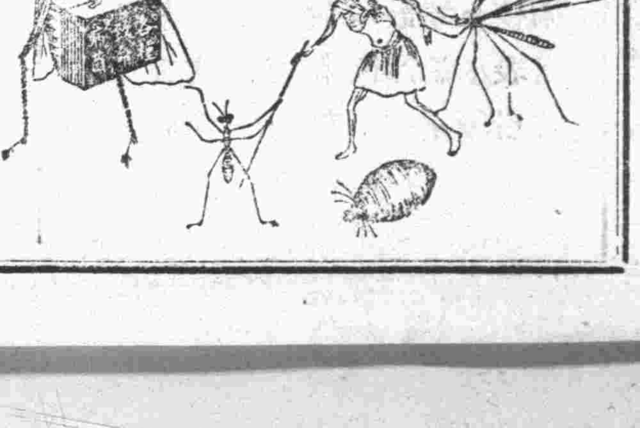

華振氏藥房　電話四二四四號

青島市社會局通告 第二九號

為通告事：案准實業部商字第一九九六三號訓令開案查廢兩[illegible]……案經於本年四月施行在案凡核准登記之公司及註册之商號其資本總額以兩為股本單位者[illegible]

膠濟鐵路局招標承辦局西旁足球場填平及擴大工事廣告

本局現擬填平及擴大局西旁足球場，如欲承辦此項工事者，自登報之日起，[illegible]

膠濟鐵路局招標承辦濟南本路小學校教室等工事廣告

本局現擬建築濟南本路小學校教室、門房、迴廊、圍牆等，如欲承辦此項工[illegible]

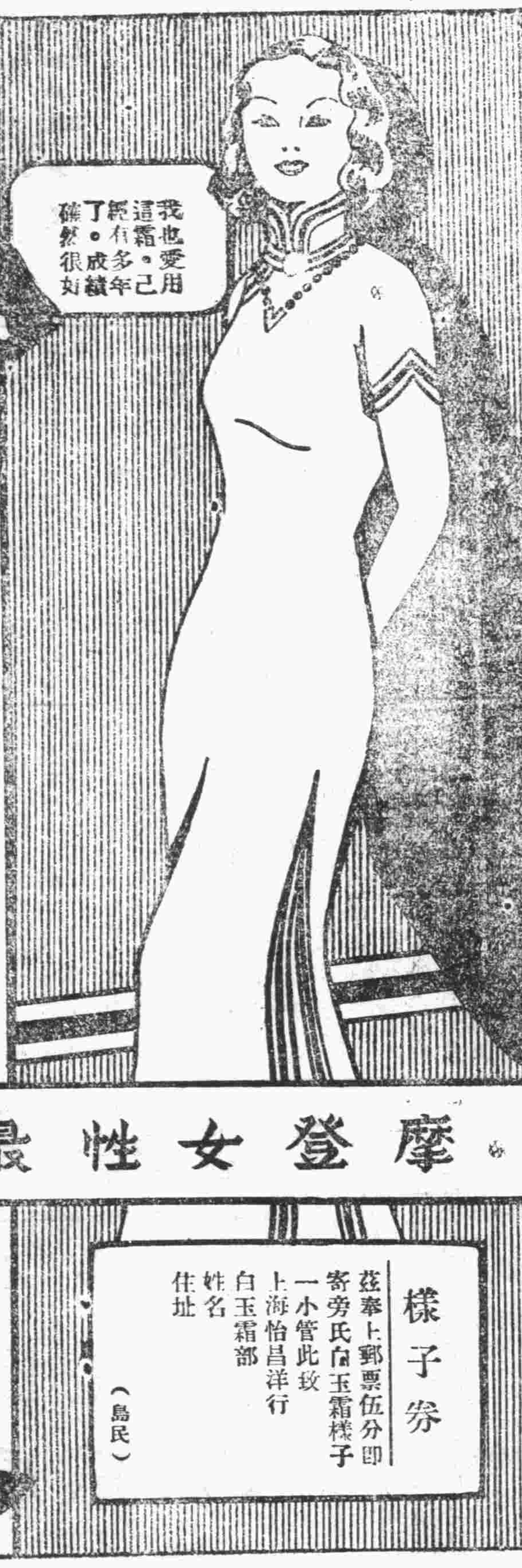

旁氏白玉霜

旁氏白玉霜。細膩滋潤。色白香濃。常搽可免皮膚乾糙拆裂或因日晒風吹變色。能保肌膚白嫩。容貌都麗。再未敷粉前。先搽此霜。粉可長在。色更鮮艷。一手常搽此霜。必可光滑白嫩。(三)

中國總經理 美商 怡昌洋行 上海廣東路三號

各大藥房洋廣貨店檯販均有出售

▲注意▼真正旁氏白玉霜之貼頭上必加印一紅V字為記

V

摩登女性最信任此霜

樣子券

茲奉上郵票伍分即寄旁氏白玉霜樣子一小管此致

上海怡昌洋行白玉霜部

姓名

住址

(島民)

費尹知牙科醫院啓事

尹知卒業於四川華西大學牙科，曾受牙科醫學博士學位，歷任本校牙科醫院醫師及成都病兆牙病醫院院長，已歷數年，近應友人之召，來青開設牙科醫院，設備力求完善，凡愛克司光、紫外線光燈、電氣消毒器及一切電療器械，式樣新穎，應有盡有，對於治療、鑲補、建牙及預防各手術，俱按最新醫學處理，消毒及清潔方面，尤為注意，取費從廉。

診病時間　每日午前九時至十二時　午後二時半至五時半　星期日午前九時至十二時　急症隨到隨診　出診隨請隨到

院址　中山路一六六號二樓　電話五二七八號

院長牙醫學博士費尹知啓

衛生局試驗 金橘霜 國藥 改良

化痰止咳

主治 新咳久咳 傷風呼吸 乾咳痰咳 痰喘氣急 晨起多痰 夜臥不寧 咳嗆聲啞 痰飲痰血 痰咳哮喘 一切肺病 每服二角 服之立愈

總店上海北山西路天潼路順慶里永和堂藥房製

筋骨 瘋痛藥 主治男女 癱瘓痛瘋 筋骨痠痛 腰酸背痛 麻木各症 每瓶六角

外治 兜科丹 主治兜科 傷風痰咳 寒熱氣急 吐瀉積積 驚風各症 每瓶四角

肝氣 胃氣寶 主治男女 肝胃氣痛 胸腹飽脹 嘔吐酸涎 痞塊各症 每瓶四角

立止 白濁丸 主治新久 赤濁白濁 點滴刺痛 尿後封口 遺精牽症 每瓶四角

青島四方路濰縣路口○九號公司經售

釋仁

濰縣劉東候著　每册定價國幣叁角

本書係依據多數學者之意，對中國古書所講之仁道，組織成簡單有系統之解釋。有于右任、葉楚傖、于洪起三先生題詞，華璧臣先生題簽，用仿宋鉛字排印，甚為美觀。

聊齋志異仁人傳

濰縣劉東候選評　每册定價國幣叁角伍分

本書係就聊齋志異，選錄男女皆宜閱看而最能感人之傳文十二首，加以最新評語，以供家庭間公共閱覽。既可消閒遣悶，又可增進民族道德，與救國思想，兼可作中學生之敘事文參考書。誠家家不可不備，人人不可不讀之書。

世界書局經理處　四方路　電話四九七三

萬寶銀樓 北平路

欲辦十足赤金加色紋銀時樣首飾真珠寶石製法玲瓏各式器具請至北平路萬寶銀樓　電話二七七八號

須要打字機者之好消息

本行最近由美國輸入大批各種新舊式打字機器堅固耐久經濟精美一切機器擔保耐用定價特別便宜如蒙惠顧無任歡迎

華德打字機器兼文具行啓

地址浙江路三號　電話五二八五號

久淋白濁丸

大仁堂 立愈

便白淋血寒淬下注淋後偏墜癱淋老濁常年不斷凡淋病用過千方百藥治不好洗療注射無效此丸只用一盒即愈百發百中每盒二元

保好證明無效一准退洋　此丸治淋神藥無論新久白濁下淋精糊馬口尿道刺痛小便頻數風毒邪熱

消毒大王一掃丸

淨皮廣瘡楊梅一切新舊毒病遍治不好打針無效清完永遠除根每盒二元另有詳單此藥北平各界馳名

此丸效力非常之大凡是男婦染毒之病發生軟硬下疳腫痛毒串筋骨疼老毒不清沖毒不[illegible]其毒並從二便消出一掃

婦女破血丹

生命有關此丸只用一付其效立下重者三付百病化為血水付三元

名實有特效此丸專治婦女經閉不通數月不見腹中積病左條右塊肚大成形乾血癆症鬼邪胎死腹內不下一切難疾隱病實與婦女無傷百發百中

調經止帶丸

一盒保好無效退洋　婦女白帶久而最傷元氣月經因之不調百病因之而生面黃肌瘦飲食無味有昨燒冷腰腿酸痛頭暈

調經養血保眞丹

肚痛赤白帶下一盒保好常服延年每盒弍元服法另有詳單

婦女常服永保平安安胎種子坤中至寶　專治婦女經血不調月經前期後錯經期吐瀉腹痛面色[illegible]

北京張氏保肺丸

專治肺化痰定喘止嗽寬胸順氣立見神效不論男女老幼年深日久勞傷咳嗽代血呼吸不靈氣管[illegible]閉夜不安眠咳嗽不止一切風寒咳嗽等症服此丸一付立效三付斷根每付大洋三角

青島分銷處　中山路兩六十三號　太和春　金鄉路十二號 萬春堂　高密路六十九號 福海藥房　黃島路中間十六號 德豐永　博山路十[illegible]

煙台分銷處　福記銀樓 南門大街　外埠函購加郵弍角寄信濟南大仁堂

北京大仁堂大藥房開設濟南小緯六路路西

萬國儲蓄會 開標通告 十月十六日

本會定於十月十六號在上海總會舉行開標凡欲新入會者於本月十四號以前在辦公時間內到會付款認會本月十六號開標即有中獎希望有志儲蓄者速來入會勿失良機

第一特獎五萬元　第二特獎已超過一萬元　滿期如數還本並有紅利分配

詳章函索即寄　山東總分會館陶路二號

青島萬國儲蓄會啓

賽馬通告 第廿四號

秋季大賽定於十月七日八日及十四日十五日舉行秋季大賽馬四天每日賽十一次搖彩統票每日每號十一元第四日附加香檳票十元

秋季大香檳票定於十月十五日第九次在馬場當衆開彩每張售價十元

再每逢賽馬之日午後十二點半在魚山路小山上必燃放鞭炮三聲表明是日賽馬之意藉便觀衆合併通知

青島萬國體育會啓　地址中山路曲阜路角　電話三八零弍號

拍賣

茲有藍色包針紙二十四細另有德國顏色磁磚數萬塊又電話分機洋磁胡盧數千個准于十月十六日即星期一上午十時在冠縣路六十三號美最時洋行內當衆拍賣風雨不改倘貴客有意購者請早駕臨該行院內參觀勿失良機此佈

青島聯絡司拍賣行啓　湖南路四七號

成文堂筆記書局

總局天津路電話四零六八

分局高密路首電話四七二五

經理出版發售

商務印書館　世界書局　神州國光社　現代書局　亞細亞書局　各種教科　詩集文集　古今書籍　儀器文具　體育用品　中西賬簿　各種掛圖　美術卡片

中華書局　北新書局　光華書局　南京書局　辭典英文　小說雜誌　湖筆徽墨　銅鼓洋號　風琴笛簫　自來水筆　學校表冊　美術畫片

肺癆再造丸

青島經理處　膠東大藥房 北平路　震東大藥房 天津路　長春堂藥房 中山路　延春堂藥號 海泊路　神州大藥房 天津路　香山堂藥號 熱河路

肺癆再造丸

肺癆病家 唯一生路

國藥單方，醫治肺癆，具有神妙獨得之効，凡痰瘀咳嗽，骨蒸體瘦，潮熱盜汗，咳嗽代血，新久肺癆，服用中西藥未見特效者，即服此丸，定獲四天再造之功。

▲四川樹德堂藥行秘製青島佛慈藥行經理

▲每盒裝臟丸十顆　定價洋五元每料四盒

聚積良藥五積神

肚腹疼痛，皆因五積所致，若虫積、氣積、水積、食積、寒積是也。若有以上各病，必不思飲食，肚腹膨脹，精神不舒，營養因之不足，則他病生矣。欲得良好之効果，請速服神州五積神，無不藥到病除，誠一切積聚之良藥也。

神州大藥房藥師張國良監製　各大藥房均有出售

本埠　漢美 共和 命星 漢成 惠東 新民 各大藥房均有代售

青島總經理神州大藥房　李村路總店　天津路支店

信誼長命牌

維他賜保命 補丸

組成功效男女主治

健壯獸類睾丸或子宮及名貴植物中煉出之最純粹結晶體荷爾蒙與養生質維他命又和以專補腦神心血之有機精素督促生機增加精力新陳代謝及抵抗病菌力使腦神心血及各器官回復強盛能力未老先衰神經衰弱腰痛背酸腎虧遺精腦弱失眠肺病貧血胃呆便結婦女白帶經水不調子宮寒冷久不生育小兒瘦弱等症業經醫界證明絕無副作用並有特著功效

藥分男女每盒百粒六元五十粒三元半說明書函索即寄　本外埠各藥房均有出售請認明信誼長命牌以防假冒

中央衛生試驗所證明無毒確係天然補品

信誼化學製藥廠特聘德國霍飛博士監製　上海馬斯南路廿號